京城日報（日本紙二十頁）

深海泡浪著（四版）
惡鬼は躍る（前編）
四六版九ポルビ付　本文六百十五頁　ジュラック裝幀函入　定價金一圓八十錢　送料内地十六錢

本書は天下の三大営利と言はれる大正の閨閥……を……と縛りある金融業者をヒロインにし、戀愛、社會、人生、政治、經濟、宗教、閨閥、事業の各方面の實在事件を巧みに取材としたもので、作者が直接東京毎日新聞紙上に……

本日四版出來　發行所　東京銀座　黎明閣

御注意！

現代消防機界之覇王
鈴木式バルブレス喞筒
PAT'D NO 47950 NO 53911 NO 32170

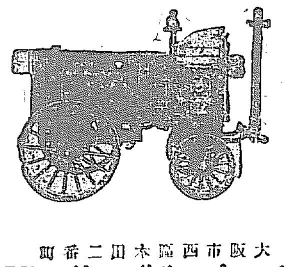

火災に豫告なし　不斷の準備に憂なし!!
喞筒なら一も二もなく　鈴木式!!

大阪市西區本田二番町
鈴木製作所
電話西長三九三二　櫻川三〇二五　一四〇八
振替大阪九六五一番　電略オサカマトイ

大正十五年度　全國農具共進會第一位金牌受領
二重瓶式噴霧器

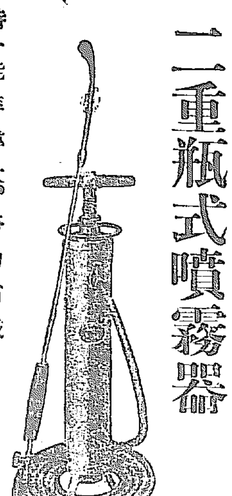

特長　能率偉大、勞力省減　分解簡易、堅牢無比

大阪市西區南堀江上通一丁目
二重瓶消火器株式會社　噴霧器部

病虫害防除便覽　申込者へ進呈

眞正
ボルサリノ帽子

お正月より新らしい紳士用帽子として品位あるこの伊太利製高級ボルサリノ帽子を推奬致します。

一流百貨店洋品店に於て發賣す

Borsalino ORIGINAL HOUSE FOUNDED IN 1857

御注意　眞正ボルサリノ帽子の皮に總て上記の金文字があります　お求めの節に御注意を乞ふ

帝麻製布ホース
專賣特許丸耳　登録商標筋入

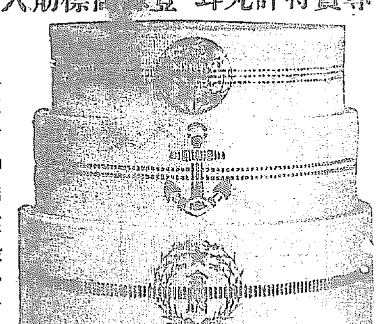

御購入の節は最も權威ある帝麻製筋入丸耳布ホースの御指定を乞ふ

出張所
東京市神田區鍛冶町
門司市東本町二丁目
呉市今西通二丁目
佐世保市泉町七九番地

大阪市西區立賣堀南通六丁目
株式會社 赤尾保商店
電話新町五四八・五四九番

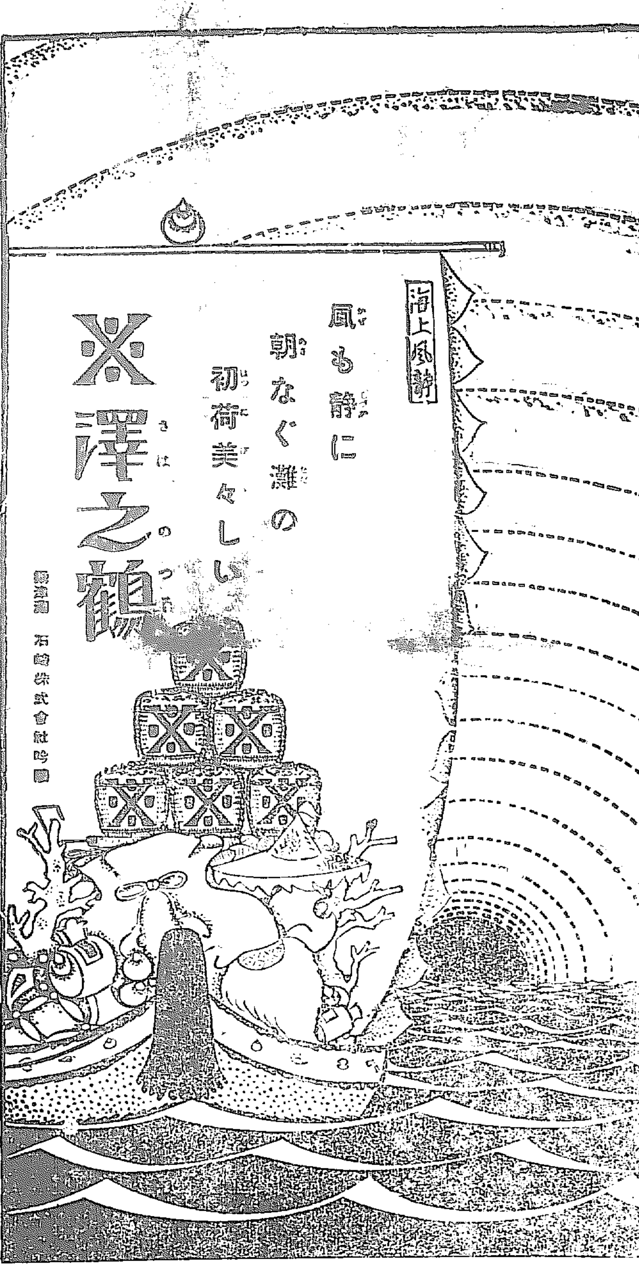

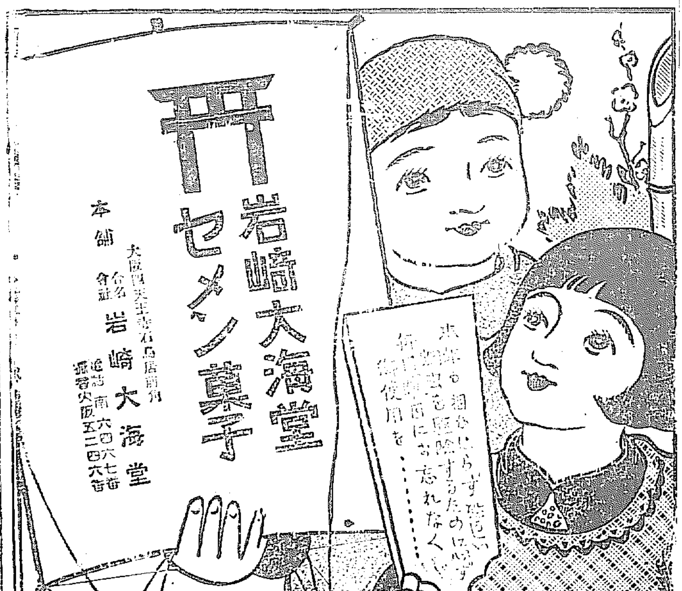

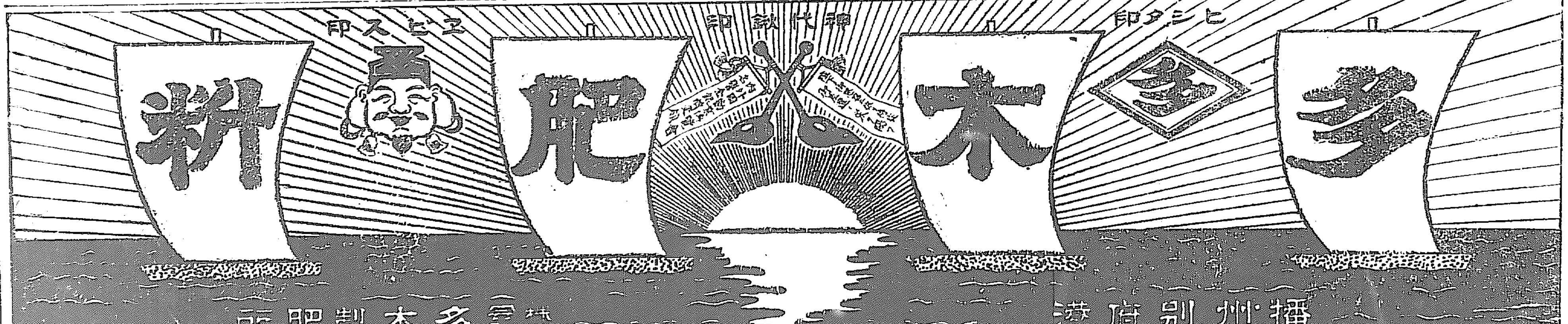

法人登記公告
……右昭和貳年壹月四日登記　全州地方法院 舒川出張所

商業登記公告
……右昭和貳年壹月七日登記　全州地方法院 裡里出張所

商業登記公告
……右昭和貳年壹月六日登記　全州地方法院

商業登記公告
……右昭和貳年壹月六日登記　平壤地方法院

商業登記公告
……右昭和貳年壹月六日登記　全州地方法院 群山支廳

商業登記公告
……右昭和貳年壹月七日登記　平壤地方法院 鎭南浦支廳

法人登記公告
……右昭和貳年壹月六日登記　京城地方法院 伊川出張所

法人登記公告
……右昭和貳年壹月六日登記　全州地方法院 井邑支廳

商業登記公告
……右昭和貳年壹月四日登記　全州地方法院 井邑支廳

商業登記公告
……右昭和貳年壹月七日登記　全州地方法院 金堤出張所

商業登記公告
……右昭和貳年壹月四日登記　平壤地方法院 平康出張所

楚山署から死體引渡交渉
警務局では否定

囑託さる

京城日報　豫算案の溫存

一

政局が現狀のまゝに推移するにおいては議會の解散は免るべからざる運命のごとくであるが、しかしわれ等の希望を率直にいへば解散は解散なきに如かずとおもふ。むろん解散に次ぐに普選の實施あることではあるけれども、それは何處か理想に沿しての立前であつて實際的にはやはり解散なしにやつて行けるものならやつて行きたいものである。そのゆえ如何となればひとへに昭和二年度豫算案が今議會を無事に通過してその案中に織り込まれた重要政策を眼るみに持ち出したい一念によるに外ならない。豫算の不成立はいづれの場合でも面白くないことであるが殊に近數年來經濟界の實情に鑑みればあくまでこれを避けたいものである。けだし豫算不成立による新施設の寂滅といふことの外その原因たる政局の動揺から經濟界は不時のショックを受け意外の損失をからむらねばならぬことをいとふからである。成るほど昨今の經濟界は震災直後などに比ぶれば改善の跡歴然たるものがあるけれども未だ以て充分健全なりとすることは出來ない。健全でないからこそ普通なれば一擧手一投足の勞にも足らぬ金解禁のごとき未だにこれが實行を躊躇せざるを得ぬ有樣ではないか。この時この際に徒らに政局を動揺せしめ豫算の不成立を來たすことは避けらるゝものなら避くるがよいとおもふ。約言すれば政治的意味を高調する限り普選斷行を目標として議會の解散を是認するに傾くべきであるが、經濟的意味を主張する限り豫算成立の必要上解散を回避すべきだと觀ずる。しかしてどちらかといへば前者よりも後者の意味を強調する方を取るのが現狀においては至當なりと信ずる。

二

翻つて政界の實際を見るに憲政會は政友會が在野黨に對し政府に不信任案を提出すべしと言明し暗に解散斷行を唱道したるがごとき政局を危機に導くに足る行動を與へたことは事實であるが、しかし相次いで同會總務諸氏をしてそは單に總務氏の私見に過ぎざる由を聲明して居るのは政友會首腦の肚裡必ずしも唯解散の一途に邁進するつもりでもないらしく、しかも若槻首相が政友會の裏の手を出して貴族院方面に渡りをつけ解散阻止に策あるかを思はしむるものあり、研究會の一部もまたこれを共鳴するの風ほの見ゆるあるはいよいよ以て解散の濃らしさを減らすもののごとくである。要するに現在の政治的事情は議會解散を一概不可避的事實として待ち設けねばならぬのであるけれども、他面これを緩和する動因も作用も相當あるのであつて、それが發達の模様によつては案外無事に推移しないものでもない、しかして無事推移といふことには當然與黨が諒解のあるといふ妥協があつて經濟界を擁護するはたらきがあることを注意すべきである（笠神生）

聖上御平熱

【東京電報】御風氣のため御靜養中の天皇陛下十二日朝の御容態は全く御平熱に復させられた又皇后陛下にもその後御大事をとらせられ御靜養中であるが殆ど御本復と拜される

各國大公使 殯宮に御拜

【東京電報】先帝御靈柩を殯宮に移御し參らせて以來各皇族殿下並に高等官は毎日伺候して禮拜を行つてゐるが十五日午前十時半からは在京外交團の御拜が行はれる當日は白國大使バッソンピエール同夫人以下各國大公使は大禮裝に威儀を正して殯宮に參進それぞれ御靈柩に禮拜し十一時半式を終ることゝなつてゐる

大葬當日の 陸軍の儀式 軍令で公布

【東京電報】大葬儀當日陸軍にて行ふべき儀式は十二日軍令を以て公布されたが右によれば

一、二月七日轜車御發引並に御葬場殿の儀に於いて陸軍儀仗隊は近衞師團の三年兵以外を以て編成し此の人員約三千二百名に達する

一、更に拜列部隊に儀仗時に加はらぬ近衞師團の諸隊第一師團全部在京陸軍諸學校の約二萬六千六百名で編成する

一、近衞師團野砲兵一中隊は轜車發引の際又第一師團野砲兵一中隊は葬場殿の儀執行の際共に百一發の弔砲を發射すること

一、翌八日斂葬儀當日轜車が陵所に御着の際は歩兵第五十九聯隊の一大隊と戸山學校軍樂隊が儀仗を仕り同聯隊の大部は淺川より陵所に至る沿道に堵列し更に野砲兵第一聯隊の一中隊が淺川驛附近で轜車八王子驛御通過後より陵所御斂葬迄に弔砲百一發を發射する

一、斂葬儀當日は全國陸軍は哀悼の誠意を表し訓練其の他を全く休み各地駐屯軍隊は大葬當日轜車發引の時を期し一齊に遙拜式を行ひ砲兵隊駐屯の衞戍地は同時刻一齊に弔砲百一發を發射する

一、此度は特に陸軍禮式に依らず重砲兵隊騎兵砲兵隊高射砲隊と同時に弔砲を發すること

休日勅令改正

【東京電報】本年からの天長節は四月廿九日地久節は三月六日となるので近く大正元年勅令休日に關する件は改正し從來の天長節地久節は廢止される又宮內職員の休日についても省令が改正される

驅逐艦四隻 秩父宮を御迎へ 十六哩の快速で航行中 入港は十七日正午

【東京電報】サイベリア丸は十一日午前九時（日本時間十二日正午）に經度百八十度を過ぎたので秩父宮殿下は十一日から十二日に飛びこえられて地球の東半球に入らせられ十二日正午は丁度カムチャツカ沖合に出でさせられた譯である、しかして天候に變化なくば御乘船は十七日正午頃までには橫濱に入港し得るはずであるが郵船側では語る

サイベリア丸は今時速十六、七哩で挟走してゐる外國の優秀船でも十六哩で同船が今夢中で速力を出してゐる樣が目に見えるやうです船の位置はアリューシャン群島に添へグレートサークル（地球圓周の最短距離）を風と黒潮にさからひつゝ進行してゐると思ふ

なほ秩父宮殿下御歸朝當日海軍省は橫須賀鎭守府の第四驅逐隊太刀風、帆風、野風、秋風の四隻を御出迎へとして館山沖まで特派することゝなり十二日橫須賀鎭守府に命令した

齋藤總督歸城（京城驛ホームにて）

背後に武備を整へ 租界返還の要求 到着したオマレー參事官 南方と交渉を開始

【東京電報】ハンカオ事件談判につき英國公使の特命を帶びて南下した公使館參事官オマレー氏は十一日ハンカオに到着したるを以て十二日より國民政府外交委員陳友仁氏と會見租界復舊につき交渉が開始さるはずであるが英國側は飽迄支那側警備の撤退を求むべきも國民政府側は直にこれを應諾すべきや疑問で背後に民衆運動を控へてゐるから事態によつては再び擾亂を免れまいと見られてゐる一方英國側も

香港 上海より英艦を急航せしめ十日南京浦口方面に英艦を集中しハンカオ交渉に對し示威運動を行つてをり一兩日中の交渉經過は最も重大視されてゐる

を持ち民衆を先頭に立て英國は屈服につつて漁夫の利を占めんとする魂膽ではなからうかといはれてゐる

支那時局 芳澤公使談

【北京電報】芳澤公使は時局問題につき左の如く語つた

漢口及び九江租界の占領問題に重大な影響を招來する虞れがあり日本も成行につき多大の注意を拂つてゐる。今回の租界回收が正當手段とは信じ難く、この運動が一般的排外とまで進展するとは考へぬ、支那側の附加税案は近く政府から一般に鮮明すると聞いてゐる、その形式か外國の承認を求むることとなるか又は宣言となるか不明であるが公使團としては關東の不當課税の場合と同じ手段を採るが當然であらう、即ち條約に根據を有せぬ不法行爲として抗議する外ないと信ずる

振り上げた拳のやり場 疑はるる英國の腰

【北京十二日發電】漢口事件に對し英國は到底強硬手段を執り得まいとの觀測が外交團の間に行はれてゐる理由とする處は十二月十八日外交團會議に英國の提出した覺書において英國は支那の政治經濟を外人により監督するの考へを放棄し各種事件に對し抗議せぬ方針なるを聲明せること、本國勞働黨自由黨が對支高壓政策に反對なること、日本の對支干渉絕對反對、米上院並に國務省が武斷的政策に反對なるを以てしてゐるしかしてこの見解によればカントン側も容易に租界返還を承知せず英國は結局覺書のみで腰を折られるだらうとしてゐるしかして英國のねらふ機會は國民政府が上海に手を染める

漢口に對し 經濟封鎖を行ふ 英國の態度硬化

【ハンカオ十二日發電】英國軍艦三隻は十一日朝ホンコンより當地に到着し五隻となつた、我が陸戰隊安宅は十二日朝來着する豫定である、ハンカオ英國官艦の洩らしたものと傳へらるるところによればハンカオ事件に英國側は兵力薄く如何とも出來ないので傍觀して來たが英軍艦の集中を待ち新たなる行動に出づべく或は國民政府トッチメのためハンカオに對し一種の經濟封鎖を行ふに至るであらうと

邦商打擊 奉天徵稅問題

【奉天電報】さきに東三省當局が突如として外國よりの輸入品に對し二分五厘賦課するの件は猛烈なる日本側の反對にあひ本年一月一日より實施する計畫も當時支那側より讓歩したが本日に至るも何等實施しをらず日本側には立消えとなりたるゝのと思惟しゐたるが本日當地顧問會議に達したる情報によれば奉天側にては從來の東三省の輸入税を一月十六日より廢止しこれに代るべき免税金額を同十六日より實施するとの說あり右は輸入の際徵收する稅といふ如き形式にて東三省法律顧問植原博士との間には東三省當局に對する日本側の強硬反對に鑑み時機を見て他の賦課方法をとらんと協議したとの噂もあり、ハンカオにおける英租界回收事件に對する英國の悲痛なる態度にならひこの時期に利權を回收せんとする支那側の策略と見られて居るしかしまだ當地領事館は正式通牒に接しをらずその實施範圍、賦課額等判明しをらざるも日本の輸入側は相當打擊を來して居る

改造內閣 閣員顏ぶれ

【北京電報】支那の改造內閣成立に際し閣員左の如く決定その他は舊閣員居すわりである

財政總長　湯爾和
交通總長　潘復
內務總長　田應璜

佐分利局長 再び漢口へ

【ハンカオ十二日發電】目下カントンを視察中の佐分利局長は再び來漢する事に決定した、今回は實際上の外交代表として國民政府と接衝の任に當るので場合によつてはハンカオ日本租界還附問題も商議するかも知れぬ模樣である

宗教法案 法制局の審議終る

【東京電報】宗教法案は目下法制局にて十四日閣議に間に合すべく逐日審議を進めてをり一兩日中に審議を了したがその結果原案百三十五ケ條が百三十ケ條に短縮訂正されたと

王公家戸籍法案 本議會に提出さる

【東京電報】今般王公家軌範成立に伴ひ王公家の戸籍法を新に制定する事に決したので林次官は十二日午前十一時半首相官邸に塚本翰長を訪問し協議を重ねた結果速かに司法省で草案を作製し今議會に提出することとした

森財務官の說明を聽取

【東京十二日發電】十二日午前十時半藏相官邸に片岡藏相以下大藏省各局長その他參集森財務官より歐米經濟事情に關し詳細な說明を聽取し戰後經濟金解禁その他諸問題に關する意見を徵して打合せを行つた

自重申合 研究會の 初常務員會合

【東京電報】貴族院研究會では十二日午後三時より事務所に初常務員會を開き對議會策につき意見の交換をなし更に政局は頗る重大だからこの際自重して政局に臨むことを申し合はせ散會した

新に設置さるゝ 人口食糧調査會 本議會に法案提出

【東京電報】政府が第五十二議會に提出すべき法律案協議會は十二日午前十時より首相官邸において開會塚本翰長、山川法制局長官、下條恩給局長等出席、恩給法改正案は未だ行政調査會で決定してゐないから近日中總會を開き然る後決定する事とし人口食糧調査會設置その他につき協議し正午休憩午後一時再開、午後四時散會

議會解散の 請願デー

【東京電報】議會解散請願運動同盟、全國統一同盟の二團體は十二日警視廳に對し議會解散請願デーの許可を願ひ出たが警視廳はこれ

金電增資 七百萬圓を

【東京電報】十二日金剛山電鐵會社重役會は七百萬圓增資方法につき總株數四十萬株中十萬を二月末現在の株主に一株につき一株を與へ二萬株を功勞株とし殘り二萬株を公募し三月中旬に增資することと決した、なほ臨時總會は二月十日東京出張所で開く由

使途 京城送電線の改善等

明現增資方法決定によつて三月中には增資拂込七百萬圓を徵收するが、會社では右資金によりまづ現在開通の鐵道工事延長の認可を得た斷髮嶺を經て末輝里、長安寺に至る新延長に四百五十萬圓を投じ、これにつれて長安寺附近の土地を買收し金剛山を背景に一大遊園地をつくる計畫を立ててゐる、一方發電所の增築は現在の發電所の擴張とその下流二千尺の所に第二發電所をつくり七千キロの發電增加をはかるはずであるがこれが所要資金は二百萬圓見當でなほ發電部資金百萬圓を以つて京城送電線を全部鐵塔に改造する事になつてゐるこれは何れも解氷をまつて着手され昭和三年末までには完成する豫定であると

齋藤總督歸任

齋藤總督は十二日午後七時京城驛着歸任した

林次官翰長協議

【東京電報】林司法次官は十二日午前十一時半首相官邸に塚本翰長を訪ひ王公家に適用すべき特別法たる戸籍法を新たに制定の件につき協議を行つた

人

▲青木戒三氏（平南知事）同日來城朝鮮ホテルへ
▲渡邊忍氏（全北知事）同上
▲綿引博士（城大教授）東上中の處同日歸城
▲井上信翁（龍顔社員）十二日來城朝鮮ホテル
▲須藤素氏（慶北知事）同不知火旅館へ
▲橫井東助氏（鴨江木材會社理事）同上
▲堀口貞三氏（日本生命大邱支店長）同上
▲高橋日清生命朝鮮總支社長 十四日新任のため入城
▲大岡貞太郎氏（前日清生命朝鮮總支社長）十五日發東京へ引揚
▲矢鍋殖銀理事 十二日夜歸城
▲綾田東拓技師長 四五日の內退院の見込
▲福島莊平氏（平壤實業家）十二日入城
▲元村甫氏（全北道衞生課長）十二日朝入城
▲上田正太郎氏（日清生命本店會計課長）同上
▲高橋濱吉氏（本府視學官）在外研究員として留學を命ぜられ十三日午後九時五十五分京城出發の筈
▲堀之次助氏（工學博士）北鮮視察中の處十三日朝歸城
▲戸田直溫氏（鐵道局理事）十八日歸任
▲吉田總領事 十四日朝入城
▲鹿野米國氏 十三日歸任

社告

本紙十二頁擴張斷行

一月十五日より

昭和の新政はあらゆるものに「新生」を要求し「創造」を要求します。わが社はこゝに見る所あり這回本紙に大改善を加へ增頁を斷行し從來の朝夕刊十頁を十二頁となすに決し來る一月十五日付より實行することゝいたしました。これにより各部各面を擴張充實し本社特有の技能と努程とを以て健全なる知識と豊潤なる趣味とを紙上に滿載し得るわけであります。特に地方面の整正に努め全朝鮮に亘る地方的材料を細大洩さず蒐集網羅する計畫であります。大方の御愛讀を希望いたします。

京城日報社

國際ピース

佛國議會召集さる【パリー十一日發電】佛國下院は十一日召集せられ社會黨議員フイソン氏議長に選擧された

大使と大統領【伯林十一日發電】新任駐日獨逸大使ゾルフは東京に向け歸任するに先立ち大統領ヒンデンブルヒと會見した大使は着任後速に日獨新通商條約締結をすべしと期待さる

經濟委員長辭任か【モスコー十一日發電】クイビシエフは勞農最高經濟會議委員長辭任の意ありと

丁皇帝流行感冒【コンペンハーゲン十一日發電】丁抹皇帝クリスチアン陛下は輕微なインフルエンザに罹られた

ジアズ監督を追放【墨西哥シチー十一日發電】墨西哥政府はジアズ監督の追放を命じた右は最近同監督が或革命運動を指揮した廉に依つてある同監督はベラクルーズに護送されハバナに赴くであらう

決議審査調査要求【ワシントン十一日發電】米下院にニカラガに於ける軍隊の撤退及び墨西哥及中央亞米利加に於ける米政府の政策に關する調査を求むる決議案を十二日より開始する筈、尙ニカラガに於ける米政府の行動を辯護したクーリツヂ大統領の教書は各新聞紙から猛烈な反對を受けてゐる

滿蒙會議は

【東京電報】內閣總理大臣直屬の下に滿蒙會議を開き帝國の政策遂行を統一せんとするに行政調査委[illegible]

時局質問

[illegible]

政府與黨の

[illegible]

寫眞機材料特賣　引伸　修正　復寫　引受　（定價表進呈）　釜山富平町二丁目　奥山寫眞機店　振替京城六九九六番

京日案內
貸家　保溫に注意せる文化的住宅…
細入　各地生產品各種…　京城府古市町…　電話本四一六四
せんべい　製造販賣…
讓店　…
恩給　…
公債　特別高價に買受申候…
金融　…
古本　…
甘栗　…
毛皮　…
袖力　…
店員　…
地方　…
ほね　…

毛皮なめし（虎、熊、狐、狸其他）　毛皮なめし及び洗濯なめし　朝鮮仁川府海岸町三　仁川製革所

一家に一瓶　ペルゾーン　（中性　純過酸化水素液）
本品は過酸化水素液として最も純良なるものにして下記の特徴を具有す
中性　無刺戟、含量正確、効力不變
（主要なる用途）　含嗽、創傷處置、齒牙の美白等
（包裝）　125瓦入、450瓦入（一本毎に栓拔添付）
第一製藥株式會社　大阪市東區平野町二丁目　東京市日本橋區博勞町

優等清酒　牡丹　醸造元　原田酒造場　發賣元　原田酒造場支店

龜山炭　內地炭なら龜山炭を　梅根商店

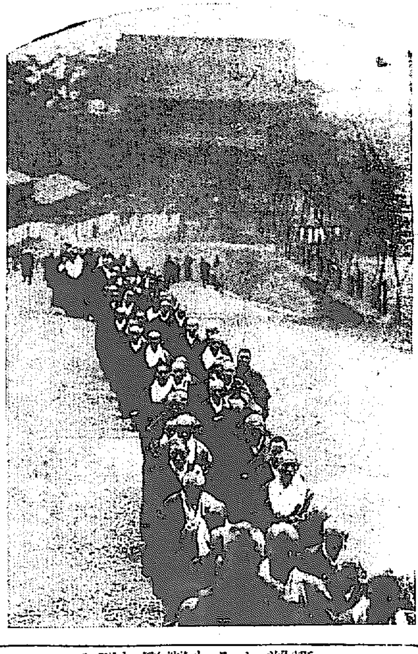

佛教護國團の先帝の奉悼會

煩雜覺悟で兒童の爲に盡す
入學試驗成績發表に關し 兩高女校長の協議

若い兒童等を受驗地獄より救ふ方法として第一に試驗地獄の準備教育を廢止し第二に入學試驗成績公表を避けることは京畿道視學の私見として本紙昨報の通りであるが時節柄この記事は學校當局並に各學校父兄間に大なるショックを與へ第一高女並に第二高女では十二日朝何れも電話を以て道學務課に對し右はすでに**決定**的方針なりや否やを問ひ合すと同時に同意見は落第者に與へる心的傷害を除きうるため具體的方法を取るか今なほ研究の余地あるも兎に角『はり出し』は廢止することに共鳴すると述べ早速本件に關し十二日午前より兩高女の校長が集まつて具體的方法に關し意見交換かた〲協議的打合せをなす所があつたが學校の意見としては若し『はり出し』を廢して親展封書を以て各家庭に合格不合格を通知することになれば多分**電話**が殺到してその煩に堪へないがその手數は、兒童等の爲に犠牲となることゝなりなほ一流學校父兄間においては右は單に女學校に止まらず一般中等學校においても同様改正すべきだといふ輿論が可なり高いやうである

猩紅熱患者 仁川に續發

猩紅熱患者二名を出した仁川に又々新患者が現れた、患者は山手町二の一八仲直之の妹フミ(一〇)弟道助(一三)で十日醫生院へ收容された、仁川署では道助の通ふてゐる旭小學校にも大消毒を施したが同患者はこれで都合四名となりますます蔓延の兆があるので一般家庭では多大の脅威を感じてゐる

養蠶增殖の第一步 先づ教師の養成
近く講習會を開催

京畿道では本年度内において新に一萬一戸の養蠶家を殖やす計畫の下にすでに補助額まで豫算に計上したことは既報の通りであるがこの計畫に伴ひ實地養蠶法の向上をはかる目的で來る二月中旬女子養蠶教師の講習會を開き學術並びに最近の飼育方針等に關し講習を行ふことになつてゐるが講習生は郡養蠶講習所卒業者その他約百名で、これを蠶業試驗所と蠶業講習所の二ヶ所に分けて收容し各四日間宛講習せしむる由

陸軍糧秣廠 朝鮮牛購入
其の納入を申し渡す

朝鮮牛が罐詰用肉としては滿蒙牛並に濟州島牛より遙に優つて居ることは內地斯界に於てすでに定評ある處であるが今回陸軍省糧秣廠でも朝鮮牛を軍用罐詰に使用するに決し咸北牛肉一萬貫咸南牛肉一萬貫平北牛肉二萬貫計四萬貫を購入することゝなり一月十二日から二月十六日までに納入する事となつて居る

妓生の紛糾 一先づ落着

既報の如く平壤箕城券番の紛擾は久しきにわたり未だ解決を見ず排斥を食つた取締り朴文燮氏は『ふ話圓滿に解決するならば』といふ條件で昨年末限り辭職しその後任は李宋夏氏、宋基鵬氏その他二三があげられてゐたが結局妓生の大多數の希望によつて宋基鵬氏が推薦され認可方券番より平壤署に申請して來たから昨夏以來紛擾を續けてゐたキーサン問題も片づく譯であるが今後平和な日が幾日つゞくか頗る疑問である(平壤)

安東領事館の燒失に絡る美談
猛火の中に御眞影を圍み 涙ぐましい奮鬪

國境第一關門を飾るにふさはしい大建築物たる安東縣の日本領事館が遂に燒け落ちた、竣工以來僅二年三ヶ月の生命とは余りになさけない次第だ、この領事館は日本領事館中の最大なもので總領事館であつただけ今更ながら燒失が惜まれる、失火と聞くや逸早く驅込んだ記者の眼に映じた各自の奮鬪を今紹介してその勞に對する、はなむけとする

× ×

大谷總領事が御眞影奉安の金庫の前で燒死を決意した事は既報の通りだがそこに至るまでに活躍したのは野村總督府派遣員と小林書記生および中村書記生夫人だ、といふのは第一着に火中に飛び込んだのが小林書記生で館邸の務を知りつゝ消火器を振廻した、野澤派遣員は直に事務室に至つて御眞影や重要書類の安否をたしかめた中村夫人も御眞影を早くと連呼しながら事務室と本館を驅あるいて人を集め更に二階に就眠中の領事夫人を探し出し避難させた

× ×

御眞影の金庫は西澤領事と中村書記生しか開閉方法は知らぬ、この時折惡く中村氏は自動車を利用して取りに外出した留守中の出來事だ、金庫は重い集まつた五六名の館員では運搬は出來ぬ本館の火炎は奉安室の一つ置いて隣の接客室に早く黑煙をまいてゐる大谷總領事の燒死決意もこの時だ。その悲痛な場面に彈丸の樣に飛び込んだのは中村氏だ、やがて扉が開かれる御眞影は中村氏の手から大谷氏に移され一同ホッと一息もあらばこそ直に御避難搬出に着手したその光景は涙ぐましい眞劍味であつた

× ×

總領事消防隊守備隊憲兵分隊員の活動また目ざましかつた、まづ本館と事務室の中間室で是が非でも食ひとめ樣と全力を盡くした北同策戰が見事に奏功したのも一に各自の奮鬪の賜ものである、更に驅けつけた消防隊や鴨江製紙の消防隊も參加したばかりか支那側が官憲と消防隊を派遣せる官舍への飛び火を防いだ功勞は特筆すべきである

× ×

太田事務所長は愉快な乘馬姿で大津參事館員長や採木公司の樋本吉田兩理事長小川地方係長が何れも身輕な服裝で指揮で館員の手傳ひをする尾崎警視また病中にも拘らず陣頭に立つて指揮振を揮つたのは共に共に失火の生んだ官民一致の美談である

× ×

猛火中をくゞつて一巡した記者は表に出ると大玄關上に揚げられた菊花御紋章にホースを向けてゐる消防手と梯子を掛けて、よぢのぼらんとしてゐる警官と兵隊があつた、然し人力ではおよばぬ、間もなく高欄が落下し一切を下敷とした澤山の負傷者はこの時である、實に尊い名譽の負傷ではないか

× ×

御紋章は燒け落ちた高欄の中から領事館厨員池田數馬君が逸早く取出したのは大手柄であつた(川村生)

新義州電氣料金値下げ
京城に次ぐ安價 十一日正式に發表

新義州電氣會社が料金値下發表をしたのが約半年以前であつたが王子製紙が經營してゐる鴨江電氣會社が同意せなかつた爲沙汰やみとなつてゐた時も時、殖電は新電と滿鐵との中間にあつて電流仲買人であるがゆゑに一應値下問題には殖電の諒解をうる必要があつた爲であるが既報の如く殖電は種々運動に同意し送電料の割引をなしたので新電としてはさきに自發的に出でた値下げと更に殖電が今回割引した差額を一緒にして値下げを行ふ事となり足立支配人は過日來京城本府から認可證を受け歸任十一日値下げを正式に發表した右について社長神保信吉氏語る

殖電の好意あり一般需用者によりよく値下げ出來る結果になつた事は感謝に堪えぬ、會社としては時代の趨勢に鑑み社內經費節約をなし購入電氣代の割引とを共に所謂二重の割引をするので從來に比較して多額の値下げを斷行し得たのである、即ち左記の表の如く現在の朝鮮としては京城を除いては見られぬ安價な料金である因に新舊料金比較表左の如し

北方教諭引退問題
妙な噂立つ

耶蘇教監理派經營平壤崇實學校有資格者北方教諭が昨年十二月末日限り同校を馘首された事について或ひは校長モヘット氏が感情問題から馘首したとか內地人教師は罪中を加へて六名もをるのは面白くないから一人づゝ減少するものであるとか生徒が動搖してゐるとか色々揣摩臆測を逞ましうするものがあるが學校側では生徒の動搖は絕對にない、感情で動くといふ事もわれ〱としては出來ない相談の心配もない今年三月限り辭職するはずの同氏に對し少し早く退職をすゝめたのを惡くとつて一部で問題視してゐるものと思はれる

列車で分娩
母子共健在

釜山富民町三六番地李順澤妻金今順(二三)は十日午後六時五十分頃上り第六列車が釜山驛着と同時に列車中で產氣づきやがて玉のやうな男子を分娩し親子共健在、直に自宅におくり込まれ目出度がつてゐる(釜山)

平壤の大雪
積雪尺に達す

平壤地方は十日午後より十一日朝にかけ降雪約一尺におよび近來稀に見る大雪であつたが氣溫は零下四度二分で比較的溫暖であつたが天候恢復と共に猛寒襲來するであらうと

抱車夫は泥棒
主家の金を盗んで 大盡遊び中に捕る

光州郡廿七日夜七時頃全南光州郡醫院で一家揃つて食事を濟まして主人が書齋に入ると机のそばに置いてあつた現金千數百圓入りの手提金庫が見えぬので大騷ぎとなり探したが皆目知れぬのでこの旨光州署に屆け出でたので光州署では時を移さず刑事出張して取調べたる處同醫院の抱車夫金鍾洙(二〇)の仕業と目星をつけ直に同家に行つて見ると[illegible]をつれて何れにか姿を晦ましてゐたので直に長城及び羅州署へ手配をなすと同時に刑事をして搜査を續行せしめたが七日羅州の支那料理店で同地の醜妓數名をあげて大盡遊びをして居た者あるを羅州署員が突き止め警察署に連行して取調べるとこれが金鍾洙および[illegible]の兩人なるにより直に光州署に押送して來た、光州署では兩人を取調べの上十日檢事局へ送つたがこの金鍾洙は窃盜前科二犯の曲者でこれを秘して同醫院に住込んだものであるが逮捕した時はすでに七百余圓を費消してゐたと(光州)

井芹訓導は轉任

平壤公立南山女子普通學校井芹訓導と女生徒間題に關し尾関同校々長および柳生學務課長その他關係者間において善後策研究中であるが犯人父兄側はあくまで同訓導の行爲を糾彈するといきまいてゐるが十一日に到り井芹訓導は轉任せしむる事に決定したと

人間に蹴殺さる

全羅南道和順郡道谷面月谷里文昌煥(九)は九日午後九時頃同里梁昌默(二〇)方を訪れ梁默に對し墓地の事より爭をなし梁默は何をいふかと昌煥を蹴つたので昌煥はウンとたほれたが暫くして起ち上り苦痛を忍びて自宅に歸つたが翌十日午後四時死亡した急報により和順署より直に刑事を派し梁默を逮捕せんとしたが風をくつて逃走したので目下行方搜索中である一方和順署では光州地方法院に急報し檢事の指揮を仰ぎ道立醫院にて時任醫官執刀の下に死體を解剖に附した(光州)

穢れた氷を採取罷りならぬ
道衛生課の御達しに 製氷業者の大弱り

既報の通り近頃は時候外れになき暖かさと雨とで漢江の氷は結晶力が非常に弱くなつたのみならず最下部まで全部ゴミが通り衛生上有害と認めたので京畿道衛生課では現在の氷を取り除き更に新らしい氷を張らさぬ限り絕對に採取を禁止することに十一日決定した右の結果當業者は鐵原中央水利組合の貯水池から採取することになつてゐるが同貯水池の面積は約七千町歩で京城で需用する位の氷は大丈夫取れる見込みもついてゐる、因に例年京城で需用する氷は約一萬三千屯でこれが鐵原から取れるにしても運賃やその他の關係から値段は勿論高くなる譯である

水道料引下か
仁川の使用量減少す

仁川水道の昨年中の總使用水量は五百九十五萬二千五百七十七石(一日平均一萬四千五百石)で前年に比し八萬九千六百七十七石の減少で、メートル制を實施して以來使用水量は年々減少一方なので遠からず水道料を引下げる時期が來るだらうと見られてゐるなほ目下のところ水道使用者は全人口の三割九歩に當り殘り六割強は相變らず井戸水を使用してゐる譯で有る

昨年十二月 本町署成績

昨年十二月中の本町署管內犯罪發生數は二七三件檢擧數が三〇二件で率からすれば十一割強にあたる十一月中の三一六件に比すれば年末にかかわらず四三件の減少であるしかし前年の十四年十二月に比すれば二十八件の增加である

寄席平壤座 柿葺落しにケチが付く

昨年十一月以來改築に着手した平壤旭町の寄席平壤座はこの十五日までに修築終了こけら落しをなすはずであつたが最近に至り附近のものから建物、土地その他に色んな苦情をもち込みすでに修築終つた同座は十五日の杮興行は打てないらしい模樣で同座の所有者西氏はこゝまで來て兎や角の苦情が出て折角の興行も打てない樣な事があつてはと目下各方面に奔走して諒解を求めてゐる(平壤)

植桑事務打合

植桑獎勵事務打合せの爲京畿道では來る二月一日より三日間管內各郡蠶業技術員を召集し打合會を開催することに決定したが會議日程は初日は新蠶業家獎勵の狀況、桑苗配付その他植桑獎勵の狀態等を聽取し第二日は各種の打合せをなすと

飽まで合同へ 進む南北監理教
京城の毎年祭で決議し 米國四年祭に要求

南北監理教會では合同して朝鮮監理教會と改稱する目的で十三年頃から毎年聯合會に提出協議をし來つたが米國本部より許可せられなかつたため遂に實現を見るに至らなかつたその後昨年十二月二十九日京城府貞洞米國宣教師ウイリアムス、アーサー、ノーブル氏方にて南北監理派の幹部會議を開き合同問題につき協議を重ねた結果昭和二年京城にて開催される毎年會を經過後昭和六年度米本國で開催の四年會(四年目毎に開催)に提出して許可をうべく努力する事を申合せたと

酒代から大亂鬪
鋏や錐を振り廻はす

九日午後九時頃平壤警察署前において支那人三名が理髮用鋏、金槌などをもつてはたし合ひをしてゐる處を見張中の巡査が發見三名を取り押へ取調べた處府內竹典里一五五理髮業支那人劉魁斗および徐の使用人瀧梁の三名で同日午後八時頃劉方において三名が鱈腹呑み酒代の事から大立廻りをなし劉は二人のため散々毆打され徐等の毆る處を鋏ふて殺害すべく鋏をもつて平壤署前に持ち伏せてこの亂鬪におよんだものであると(平壤)

泥二件

▲高陽元堂面食寺里四七九金億萬(三〇)は同里內地人藤原正六方倉庫から五日夜十時頃籾一石五斗を窃取し西大門署に檢擧さる

▲忠南高陽郡管陽面鞍泉里二九尹必柄は十二日午後六時頃、堅志洞李昇甫方から石炭一俵を窃取し貞洞十二番地附近を通行中御用

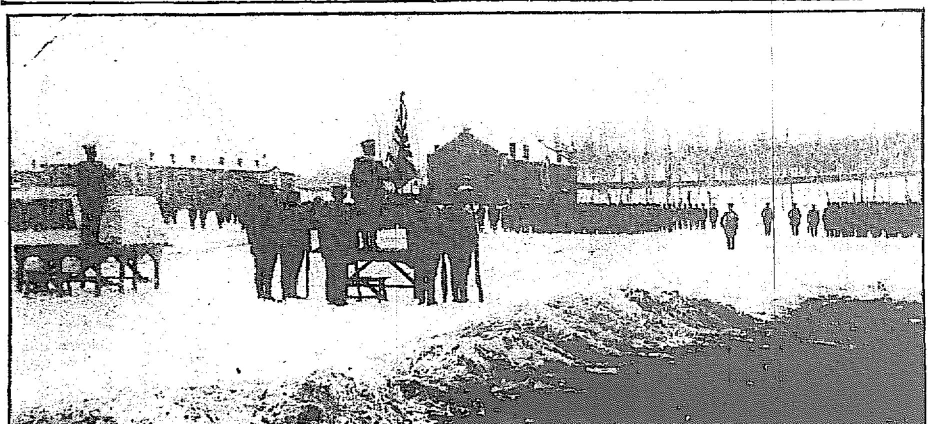

平壤七十七聯隊の入隊式

元殖銀支店長の背任橫領事件公判
來る廿一日開廷

元殖銀水原支店長趙某外四名に關する背任橫領の公判準備手續きは十日午前十時半より安田東院判事立會ひを求めた當事件の提判長たる內山判部長は同日被告全部を長り訊問を初め、順次被告全部を長時間にわたつて詳細に訊問した引續き坂田辯護士、李丙謙辯護士は各被告に有利なる證據を申請し內山判部長は公判の公判は廿一日午前十時より開廷の事に決し午後七時終了した

牧師を排斥
青年信徒が

平壤西門內耶蘇教會堂において去る七日夜共同處理人大會を開催したる際現時のキリスト教の教義に不滿を抱く青年信徒三名は平壤の現狀ではこの共同處理人會に二名の牧師は不必要で一名あれば結構であるから吉牧師に辭職して貰ふといふ排斥演說を試みたが同夜は老人信徒が多かつた爲一同になだめられ閉會したが納まらぬのは青年信徒連中でいひ出したからには飽までも吉牧師を排斥せねばやまぬと數千枚のビラを印刷し信者全部に配布するといきまいてゐる

龍岡溫泉の旅館仲直り
警察が仲に入つて 圓滿に解決を告ぐ

平南龍岡溫泉の三吉旅館部と溫館とが自家廣告から互ひに一方の惡口を放ち溫泉の値價を墜しつゝある事態を招いてゐる狀況で龍岡の警察署ではこれが調停の勞をとるため溫泉地の爲設けずと懇ろに双方を懇論してゐるが兩家ともさとる處があつたと見え今冬季間は湯の區別をつけず一定した溫度を保てる樣にし解氷期を待つて浴槽その他總ての設備をとゝのへ今後は根本的に紛擾からのがれる樣にするといふ事に決し圓滿に解決をつげた(龍岡)

行政問答
酒類の製造免許に就て

投稿歡迎△質問は簡單明瞭に△匿名は差支へなし△宛名は本社行政問答係へ

【問】酒類の製造は如何なる者に之を免許しますか(京城李生)

【答】此の免許には其の場所と人とを必要條件とするのであります。即ち府尹、郡守、島司に於て適當と認むる場所で製造することを要し其の申請者が相當の資產信用を有して將來確實なる酒造業を經營し得べきものと認定したるものに對して免許するのです。尚ほ曾て酒稅令に違反したることあるとか若しくは酒稅の滯納處分を受けて稅金を完納するに至らざるものには免許を與へないのであります。(三木京畿道理事官)

先帝崩御前後の映畫

十三日	夜一回	大田	大田座
十四日	晝夜四回	釜山	太平館
十五日	晝夜二回	大邱	大邱劇場

(場內整理の爲め十錢申受く)

狩場の皇帝
(ミツワ家庭名劇文庫十六ノ二)

普魯西大帝の名のりを聞いて百姓が大きな法螺を吹く話

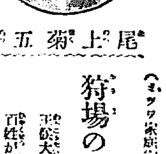

尾上菊五郎

昨年中は御引立に預かりまして厚く御禮を申し上げます。この先とも一層の御愛顧を偏にお願ひ申上ます。御存じの方もございませうが、初春のお話しにもと聊か因みのありますお話を申し上げませう。獨逸ウヰルヘルム大帝は有名な獵好で居られたさうですが、或時お客樣のメクレンブルヒ大公とザクセン王と御一所に獵にお出かけになりました。終日狩り暮らしましたので、三人はひどく疲れましたが、田舍のことですから乘物なぞはありません。お困りの處へ百姓が荷馬車をひいて通りかゝりましたので、救を求める樣に、ベルリンまで乘せてくれと頼みました。百姓は快く承知をして乘せました。百姓は、馬を走らせながら、乘せた客が、並の都會の人とは異つて居るが、どう云ふ人か知らんと思ひましたので、一等身近に居る人に『お前さんは誰方ですえ』ときいて見ました。其人は、『わしか、わしはメクレンブルヒ大公だ』と返事をしました。よく對へなど出た人には、田舍の人には顔が知れて居りませんから。百姓は、てつきりそれと思ひ込んで、北國の人に名を聞ひますと『わしはザクセン王だ』と云ひますので『いや、こりや少し値段が上つて來たぞ』と面白がりまして『そいぢや、お前さんは誰方ですえ』と聞ひました北方が『ウン、わしは獨逸皇帝だ』と云はれたので、百姓は、面白くもあり、人を馬鹿者と見くびつてばかにするにも程があると、ぶつぶつ云ひながら『ぢやあ、わしをたれだと思はしやる。わしは、ペルシャの王だ』だと云つてのけたので、三人はすつかり喜ばれたと云ふお話。初春の長閑なお噺りなで正月は、嬉しからうかと存じます。おいものでございますが、睡眠や入浴は十分におとりになりますのがお體のおためでございます。特に寒さの際で、洗料のミツワ石鹸の白い無かい香のいゝ泡を用つて入浴しますのは、愉快なものでございます。ミツワ石鹸は、作用が溫和ですから膚があれずに垢が落ちまして、生々ときれいな肌が磨き出されます。ミツワ石鹸は洗ひ落すと氣持よく落て石鹸分が殘らず手ざわりもしつとりとなります

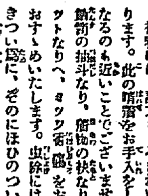

●大谷友右衛門

初春には、誰方も、みぎれいにお粧ひになります。此の晴着をお手入をしておしまひになるのも近いことでございませうが、その際防蟲劑の擂斗なり、箪笥の抽なり、衣服のポケツトなりへ、ミツワ香劑をお入になる樣におすゝめいたします。虫除にはよくにほひのきつい物に、そのにほひのついて居る着物に手を通します時如何にも、厭な感じのするものがありますが、このミツワ香劑の芳香は、虫には堪らないにほひなのでせうが、人間にとりましては、何とも云へず懷かしい芳香ですから、袖香の爲によろしいもので、お手をお通しになる時、懷かしい心持がいたします。匂袋は昔からありまして、ゆかしいものに數へられて居たものでございますが、これが段々時勢に遅れて參りました。その香料と共に全然一新して、現代に命のあるものとしましたのが此のミツワ香劑で、新年の名物入、懷中、袂などに挿みますにも恰好なものでございます。

ミツワ香劑 匂袋のあれを改善し衣服を匂やかにする芳香劑 大 金五十錢 使用大 金六十錢

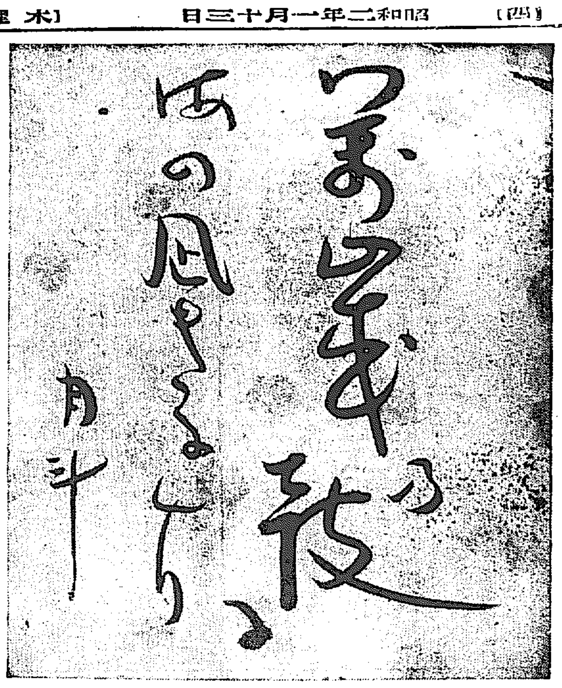

青木月斗氏筆（俳誌同人主幹）……萬歳の波に海の凪ぎにけり

養兎事業の現狀と將來（上）

京畿道畜産聯合會調査

養兎事業の現在および將來はどうであるか？兎の年を迎へると同時にこの種の事業を研究し紹介することも無意義ではないと思ふから京畿道畜産聯合會によつて調査された家兎事業の現況と將來を述べることにする　但朝鮮における養兎事業は需用關係並に經濟的見地より見て事業としても副業としても未だ有利とまでの結論をうんでゐないから道においてもこれが獎勵的獎勵をなす方針ではない。從つて明確なる數字や統計等は調査してないからこの點をあらかじめ斷つて置く

養兎事業界の現狀

朝鮮において家兎が一の生産事業として事實の上に現れたのは最近のことで即ち大正十三年朝鮮畜産協會が斯業の獎勵宣傳をなしたるにはじまり一時は當業者等の誇大な宣傳に依つて京城だけでも養兎家が五十余戸もあつたが、飼育經驗に乏しいのと豫期の成果を擧げ得なかつた爲自然淘汰的に減少され今は京城が廿八戸、永登浦が一戸、仁川が四戸、開城が五戸――つまり京畿道管內に都合卅八戸の養兎家がゐる。勿論この外副業でも何でもなく殆ど

趣味的 に兎を飼ふ家があるがそれ等はこの計數に入つてゐないなほ京畿道以外の全鮮に散在してゐる養兎家は全部で廿五戸であるがこれ等の養兎家が飼育する種類は

▲白色種▲メリケン種▲イタリヤ種▲パタゴニアン種▲ベルジアン種

の五種でこの中パタゴニアン種およびベルジアン種は白色種と共に朝鮮の風土に適するのみならず殊に前記二者は多産系であるため初めはこれ等が專ら普及されたが

現在に おいては兎毛皮需要の市價關係からイタリヤ種メリケン種が白色なる點において高價であるのでこの兩種を飼育する者が多くなりつゝある、次ぎにこれ等の種兎をどこから移入するかといふにはじめは內地の東京、和歌山、福岡、熊本、長崎地方から一番高い時は一頭二、三十圓も出して買つて來たものだが現在は五圓より十圓までの取引で大正十三年に一ヶ月間に一の取引者で八百頭も移入したが、その後種兎の繁殖と相互の分讓によつて最近は余り內地より移入しない。次ぎに家兎の

繁殖率 を見ると一回の分べん數少きは四頭、多きは十三頭におよぶことあり、これを平均一回五頭とすれば一母兎より一年間に卅五頭の生産をなす即ち兎の姙娠期間は卅日間で分娩後七日を經て更につぎの姙娠に移らしめるを得るも、これを一般的には行はれ難いから、一の分娩より次ぎに至る期間を五十日間とせば一年七回の分娩は充分になさしめうるからである。更に第一回に生じたる生兎の五頭の中二頭を牝とせば生後四ケ月を經

第一回 の分娩をしてその年中に五回の分娩をなし廿五頭をうる。かくの如く第二回、第三回の生産兎がそれぐ\相爭ふて生産するとすれば一ヶ年百頭以上の繁殖に達するのであるが疾病その他經驗に乏しきため豫想の如くは行かないから一年五十頭と見れば間違ひないのである

各國の國民教育

戰後の施設を視察に　鹿島立つ高橋視學官

總督府學務局視學官高橋濱吉氏は十三日夜十時京城驛發で內地に向ひ廿二日横濱出帆の太陽丸で渡米、來月六日の桑港着、アメリカに三ケ月滯在し四月歐洲に渡り九月まで英國に滯在して後大陸各地を視察明春二月歸朝の途につく豫定である、高橋氏は歐米各國の大戰後における國民教育施設について視察研究を行ふのである高橋氏は左の如く語る

大戰後における歐米各國の國民教育が如何なる狀態にあるかをつぶさにみてかへる考へだ學者は實際教育とは多少かけはなれた點がないでもない自分は勿論學者ではないが何れの國家にあつてもその國の中堅となり國を支持して行く所のものは大衆の力であつてその大衆に對する教育施設は最も重大な性質を帶びてゐる、その國民の教育の各國夫々の異つた點を見て之を唯一士の座にしてかへる考へだ

新らしい出版物

暗中隻語……◇　賀川豊彦著

『死線を越えて』の著者として有名な賀川豊彦氏が眼疾の眼病に惱み殆ど失明した不自由の中に而も山路英世氏吉木健子氏に筆記しめて刊行したもので中には暗中隻語の外に歌想錄冥想斷片アンペラ御殿を中心としての數篇を、末章に氏の若い時代の小屋日記等を納めたもので、氏の熱烈な愛とそして堅い信仰の二つを以つて一貫されてある。殊に失明中に得た體驗は愈々此の信仰を固め世に迷ふ幾多の信仰なき者をして光明の世界へ導かずにはおかないであらう（二圓三十錢東京日本橋區數寄屋町春秋社發行）

◇良人の追憶（井田孝平氏譯）ドストエフスキー夫人の手記『思ひ出』とトルストイ夫人の手記『むかしがたり』の二篇からなり、わが文學史にも一個性を殘してロシヤに文豪の生活裏面を誰よりも一等好く知つてゐる筈の內助の三夫人が心血を注いで描き出した逸話で、文豪となり、また名をなさせるまでの夫人の苦心談（五十五錢東京日本橋數寄屋町一、春秋社發行）

◇朝鮮公論（一月）嗚呼英魂永へに返り給はず（齋藤總督）朝鮮御巡幸の思ひ出（記者）昭和二年の財界豫斷（石森久彌）大京城建設に邁進（馬野精一）その他政治經濟文藝をはじめ名士の評論随筆やカフエー夜話等を掲く、新春卓上話界の異彩（七十錢京城長谷川町共社）

◇日用便覽（大正十六年）曆日氣象地理および雜附錄五十錢朝鮮總督府學務局內朝鮮教育會▲諺文佛教（新年倍大號）二十錢京城壽松洞八二共社▲諺文時事評論（二月）五十錢京城壽思洞九九共社懸賞讀者文藝等…東京牛込區矢來町金の鳥社▲朝鮮社會事業（二月）全鮮優良面部落並團休調査號十五錢京城府廳內朝鮮社會事業研究會▲書道時報雜誌（新年號）三十五錢東京牛込區榎寺町共社▲向上（一月）二十錢東京市外千駄ヶ谷新屋敷修養團▲金融と經濟（九〇）三十錢京城南大門通二丁目殖銀內朝鮮經濟協會▲滿洲經濟時報（一月）五十錢大連市西公園町共社▲スピード（オートバイ關）四十錢東京市蒲田日本自動車學校出版部發行▲小タイムス（一月）四十錢東京麴町區內幸町ジヤパンタイムス社出版部▲愛と汗（二の一）十錢東京市外千駄ケ谷町新屋敷修養團▲青年（一月）十錢東京四谷區丘明治神宮外苑日本青年館

學藝界 ─◇─

◇京城川柳の夜　毎月第三土曜を例會日とし研究につとめる由。その第一回は二十二日午後六時より御成町神宮參道南側『門外集會所』で開く。宿題『悶』三句吐。會費三十錢。宿題投稿は市內本町二の一一〇端大帖子氏へ

◇草の實俳句課題　福壽草五句。（紙上互選）雜詠十句（證黃子選）投稿は一月十五日までに龍山漢江通一六横井時春氏方へ。

◇鬼城句集　神戸市明石町明海ビル四四鬼城會事務所から發行、二圓七十錢。

◇德富健次郎氏（蘆花家）愛子夫人との合作小說『富士』第三卷は十五日東京銀座福永書店から發行。特製一千部に限り自署して希望者に頒つ由。

◇吉田楚峰氏（歌人）十一日京城日報社編輯を辭し近く郷里へ引揚ぐる由。

◇新田松汀女（俳人）新年匆々より時女と改號

◇有馬成憲氏（同）草歩と改號精進する由。

師岡蕃朗氏送別俳句會　早春句會主催

寒驛や驛長室の福壽草　蕃朗
玻璃そとの海ほのぼのと福壽草　野火
卅ませば子供心よ齊粥　貫耳
病得に殘りこぼしぬ齊粥　日想子
久に入る我室なれや福壽草　殿
祖母と打つ輙き夥れや初齊　英哉
七草に雪催ひまゝと買ひにけり　姚黃
日の縁に足投げて居し福壽草　鵜仙
鉢砂に日のをす溜り福壽草　公鳳
襖の外のゆきに灯して福壽草　巨明
消毒藥の强く臭ひや福壽子　緋沙理
摘み〳〵て齊にお城遠くなる　柯子
蜂を拔く大日輪や福壽草　左人

新年俳句會（長箭）

山葡萄發行所
霜柱踏む跨ぐ駄や初詣　みどり女
階段をころげ落ちる手毬哉　淡水女
御社の松ケ枝高し初詣　正代
庭に落ちし手毬の行方見つる鬼　みやま
山門に群れ飛ぶ鳩や初詣　東來
香の輪のはじけて嬉しの初詣　紫晨
双六の思ひもよらず止り處　琵海
望の道仰まだ早し初詣　經峰
雲ころや轉げあまりて足許に　みよし

アカシヤ句會（霧秋報）

俳諧賓り居て町の人だかり　草兒
落し湯の溝に光りて寒の月　米村
また出來し胼の魂を探しけり　宵雨
俳切れば子等爭ふて干し並べ　翠雨
山の端に寒月ありし家路哉　さとし
もあい搗く餅の筵を仕切り處　玄波
寒月や人聲もせぬ渡し舟　芳月
餅搗く湯も火も共に搔ぎけり　梅舉
輝の手に搗られし大摑餡　省山
餅搗の女多きにさゝめきぬ　霧秋

木浦彌生會（朴碧植報）

から風の纈ゝ日和や浮寐鳥　空蟬
外套を脫げば支那服着て居たり　春江
閑に四溫の風や浮寐鳥　雨城
水鳥や吹かれ勝なる離れ磯　虹乙
早瀨落ちて水鳥淀む流哉　三猿郎
水鳥の辷り落ちたる流れ哉　渠亨
浮寐鳥一羽は泳ぎ通し哉　兎徑子
風邪子の冠されて花り舟の膝　柳浦
來客のマント着る子供哉　天山
やかて翔つれ鳴らしき游戯詩雨櫻
風邪の涙こぼして落ちし咳もなや　朴碧植

奉悼

鐵 明治屋	釜山 村上義臣	釜山辨天町 栗山運動具店	株式會社 國際館	喫茶 アダチ屋 釜山驛前	櫻正宗醸造發賣元 釜山府幸町二 山邑釜山支店	釜山 田中陶器店	ジヤマン香油ポマード販賣元 三共組製油所釜山支店 丹波甚八	東萊面 職員一同	釜山 山崎 濱谷 合同代理業務所	釜山大廳町 教育用商品 三宅琢造	釜山大正公園 和洋御料理 見晴	東萊事務打合會	田熊釜山支店

全羅南道光州 光州貨屋組合長 千原靜男 同副組合長 中井雋藏	全羅南道光州 肥料商 農具 角治三郎 電話一〇〇番	全羅南道光州花園町 自動車營業 原田鶴太郎	全羅南道 光州面長 倉品益太郎	全羅南道光州須奇屋町 郵便所長 吉田贊吾	全羅南道光州須奇屋町四〇六 木材商 內山重光 長電話三一一番	全羅南道光州 東雲旅館 東雲食堂 電話一九番	平安南道新安州 小川官之助	全羅南道光州驛前 石炭商 肥料商 岡田邦彥商店	黃海道平山郡 積岩公立普通學校	京城西大門外阿峴里 大正製藥株式會社 朝鮮支店 電話光化門五一一番

東拓大邱支店 支配人 小池英勝	密陽印刷株式會社 電話二二番	晉州郵便局 局員一同	晉州公立學校 校長一同	朝鮮慶南晉州邑町 辯護士 原田法律事務所 電話五七番	慶尙南道 晉州醫院職員	慶南宜寧郡廳員	陝川郡守 黃潤東	晉州郡守 山下正道	慶南咸陽郡廳員	朝鮮鐵道株式會社 專屬調辨部 沙里院電話一一三番	春川 今泉善夫	沙里院警察署長 岡信一	沃川郡 穀物商組合	馬山府本町二丁目 御旅館 望月 長距離電話三十九番	大阪商船馬山代理店 朝鮮郵船馬山代理店 株式會社釜山商船組 馬山支店 連絡倉庫 電話	株式會社釜山商業銀行 鎭海支店長 平田友一

米穀移出仲介 延賣買受託 共榮商會 群山本町通り	土木建築請負業 趙永允 群山榮町	土木建築請負業 弘田政次郎 群山旭町	半田瀧吉 群山本町通り	岡田末吉 群山本町通	群山全州通 渡邊仙藏	群山藏財洞 西村又三郎	谷口旅館 群山明治町通り	米穀移出仲介 延賣買受託 松浦商店 群山本町通り	米穀移出仲介 延賣買受託 九十九商店 群山本町通り	米穀移出仲介 延賣買受託 山本商店 群山本町通り	米穀移出仲介 延賣買受託 脇田商店 群山本町通り	米穀貿易商 松塲商店 群山本町通り	米穀移出仲介 延賣買受託 田中龜次郎 群山本町通り

在間島總領事館 百草溝分館 職員一同	支那間島龍井村 間島旅館 電話一四番 一三八番	支那間島龍井村 名古屋館 電話五十六番 間島總領事館、軍司令部 朝鮮總督府遞信局御指定	在間島總領事館 頭道溝分館 職員一同

在局子街總領事分館 依蘭溝警察官派遣所	支那間島龍井村 內國通運株式會社 間島支店 電話	天寶山日本警察分署 署員一同	銅佛寺日本警察署 署員一同	在間島總領事館 局子街分館職員一同	間島局子街 宅島旅館 電話五十一番	在間島帝國總領事館 職員一同

……したのでない 外務當局の言明

［illegible］一部にて行はれたのみで何等決定したものではないと言明した

【東京電報】［illegible］はやがて我利益にも影響を來たすおそれなしとしないので［illegible］來らべくんば進んで中華民國の［illegible］旨べんだ［illegible］表するに至るかも知れない

【東京電報】［illegible］二日午後［illegible］大津、［illegible］を共にした［illegible］

義烈團員潜入の報に 警視廳俄然色めく

大喪儀前後をあて込み 不穩計畫を企つ

【東京電報】大喪儀に際し或種不逞計畫を企つる不逞鮮人があるとの情報は夙に警保局、警視廳方面に入り、周到なる搜査の歩をすゝめてゐたが、この程警保局への情報によれば例の上海に本據を有する義烈團一味が決死隊を派遣しこれ等は内地に潜入する計畫をたてすでに出發したとあるので警保局は直ちに下關、敦賀、神戸、横濱等にこれを通告し警戒を命ずると共に警視廳にてそれ〴〵手配を命じた

浦鹽からも 同志數名潜入 各關係方面で 警備方針協議

【東京電報】御大葬儀接近と共に内務省警保局警視廳憲兵隊等各關係方面は頻と警備方針につき協議してゐるが十一日内務省警保局に「浦鹽から鮮人數名日本に入りこみ何事か畫策せんとする者の如し」との情報が飛込んだので今朝警保局は警視廳須藤特高課長を招致し協議するところがあつた

府廳舍の天井墜落し 給仕一名下敷きとなる 退廳後とて他に被害者なし 廳舍新築論擡頭す

【釜山特電】釜山府土木課事務室の天井裏は早くより亀裂を生じてゐたが十一日午後四時半頃一大音響とともに墜落し給仕松本芳子はその下敷きとなり頭部左腕に重傷を受け府立病院に收用されたが幸ひ退廳後とて吏員は危難を免れた、廳舍は明治卅九年に建てた領事館の遺物で老朽し各室の天井も亀裂を生じ頗る危險な状態にありこれがため吏員は恟々として執務してゐたもので從來府廳舍新築の議も經費の關係で、實現をみなかつたがこの椿事におびやかされて、新築促進の聲がたかまつてゐる

連絡班員ら 無事救出さる 軍司令部の救援隊に 十二日安東に着く

客年十二月上旬朝鮮軍司令部派遣員出村、谷口の兩氏が間島より［illegible］つた間島に入つたところ馬賊團に逮捕され爾來その消息を絶つに到つたので軍司令部では直に援護隊を以て救援せしめたところ去る二十五日これを救ひ出し十二日無事安東に到着した旨、その筋に入電があつた

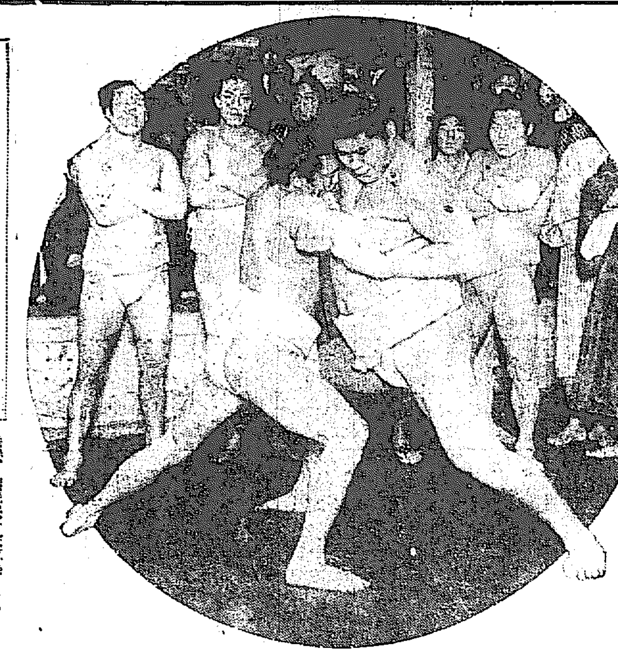

けふから大相撲春場所始まる

東京、大阪兩相撲協會が合併して大日本大角力協會となつて最初の春場所は、けふから初日の蓋をあける。何しろ合併後の初場所とて、各部屋の力士連非常な意氣込みで、早朝から猛烈な稽古をつゞけて居る（寫眞は高砂部屋の豆渓男女川と吉野山）

基教徒の 廢娼運動 結局龍頭蛇尾に終るか

積極的に廢娼運動の實を擧げるべく昨秋或ひは總督府當局を訪問し請願し或ひは數萬枚の宣傳文を配布して大いに氣勢を擧げたキリスト教の朝鮮各團體の運動はその後有耶無耶の内に影をひそめ目下は運動らしき運動は試みられてゐずこのまゝで行くならば全くこの廢娼運動は文字通り龍頭蛇尾と終る形勢である

例年に比し 失火減少す

歳末から年頭へかけて氣溫が高かつたためか京城府内における火災件數は例年にその例を見ない良成績を示し十二月中の如きも例年に比し失火件數十件を減じ一月に入りても頗る僅少である更に十五年中の火災被害價格はかの大正十三年度の三百余萬圓に比しその十分の一に過ぎぬ三十萬圓內外であるしかし十二日から突然寒氣が加はる模樣なので一般に警火の必要がある

好況いまだ至らず 府內に貸電話流行す 安い使用料を支拂つて 全數の七分はこれ

電話が一時方上がつたといつてもまだ〳〵やすいに拘らず買手が少いこれは財界の不況を如實に物語つてゐるのであるがこの反對に貸電話が

非常に 流行り出して來た、尤もこれは好況時代にもあつたが極く少く府內では摑む程しかなかつたのであるが昨今は全鮮で七千個位ある、電話のうち七分までは貸電話であるから驚かされる或る電話屋では絕えず百以上の貸電話もあるとか從つて貸借料も追々安くなつて來て

好況時 は普通番で通話料借入持の一ケ月十五圓保證金百圓位が昨今は一ケ月五圓保證金三十圓とまで下つたこの貸電話の繁盛も殆え三百圓の時價に對し八掛で金融してゐるが申込みは依々多い模樣である右について某電話ブローカーは語る

電話は商賣にはなくてはならぬものです、それが此頃のやうに不景氣だと三百圓も出して買ふより五圓出して借りた方が得との見地から借人はいくらでもあります貸し人の少いのに閉口して居りますが貸すより［illegible］てゐるより貸す方が徳できない電話を持つてゐる商店でも一ケ月五圓位の貸料は樂に拂へる譯で双方利益ですから殖える一方で都合が開けるに從つて多くなつて來ます

電話の値は 漸次に上向く 急設も當分は行はれぬだらう

好況時代四つ番で二千圓からした電話はその後世の中が不景氣になるに從つて相場も釣瓶落しとなり遂に一時は三百圓と急設電話（三百圓申込料十五圓）の下値を割るやうな悲慘な狀態であつたのが昨年末から漸く値段を返し昨今は一潮方の時價まづ四つ番で三百五十圓見當三つ番で四百圓位二つ番になると呼び聲で選ぶがよいのは七百圓もするといふ景氣のよい話尤も今後急設でもあれば忽ち相場は下るが今年は電話が余つてゐるので急設電話はせない模樣であるから客以來景氣も追々よくなつて來た以上電話の値段も漸次高くなるであらうといはれてゐる

十數萬圓を 横領費消す 帝國實業銀行支店長 つひに收容さる

【松山電報】十一日午後一時松山地方裁判所西條支部木村豫審判事一行は檢事局と共に突如愛媛縣新居濱角野村帝國實業銀行角野支店に出張して帳簿その他の取調べを行ひ數時間の後支店長近藤熙（四二）を違行角野署に引上げ多數證據を押收したが同夜は徹宵取調べをなし十二日午前九時近藤を遂に收容した同人は血と汗から積立てた多くの預金者の金十數萬圓を横領消費したものらしく近藤の收容と共に遭難者の召喚を見るべく同地方數千の預金者は非常に不安を抱へ大騷ぎをしてゐる

活動館主の 會合

府內各活動寫眞館では年末の［illegible］であつた映畫檢閱料金値下げ打合について、十二日夜代表者の會合を開いたが、いづれ近々當局に對して陳情することゝならう

たちの惡い 今年の流感 咽喉を化膿さす

惡性病として十一月の終りから一、二月の頃にかけてはびこる腸チフス、猩紅熱、なども京城府內では頗る成績よく餘り患者が出ないが流感のみはぼつ〳〵府內各部を通じて相當發生する傾向があるので道衞生課も注意を拂つてゐるが本年の流感は大正九年全世界を風靡したインフルエンザほど惡性なものではないが喉痛と同時に咽喉が腫れ發熱をいためる症狀がある、先頃新川方面では二十余名流感患者が發生するやこと〴〵く咽喉をやられかて、一部の患者は化膿したものもあると

妙齡の佳人を團長に 色仕掛けの詐欺 事あらはれ子分二名捕はる 府內に巣くふ怪朝鮮人團

殺人―強盜―詐欺騷ぎと相ついで人心とかく安からぬきのふ今日このごろに妙齡の一鮮婦人を中心とする奇怪なる一團によつて企てられた大がゝりな詐欺未遂事件がある。府內水標町三番地李康熙（二三）はかつては上海假政府通信課長として相當知られて居たがその後感ずる所あり內鮮融和の

一線に 立ち龍山永登浦旅館を引受けて營業して居るものであるが去る十日午後二時頃西大門外に本據を置く妙齡の佳人を團長に頂く怪朝鮮人團の團員と稱する李景華および李某の兩名が龍山旅館を訪れ鮮銀十圓紙幣一束を示してこのたび自分等の團體においてかくの如き精巧なる鮮銀券を僞造する機械を作り上げすでに四十萬圓ばかりも出來上がつてゐるが運轉資金の

必要に 迫られてゐるから出資金三百圓を提供して一味に加はつてくれるならば特に團長においても好意的に御相談申したい事もあると利益の分配の外に暗に團長との情事關係をほのめかして誘入れんとしたがその示された銀行券を檢した處その圖柄文字等に至るまで不思議にも全部正反對に寫されてをり向つて右にあるべき金の箱子の肖像が左側に反對に寫されてあり文字に至るまで皆

正反對 である所から容易ならぬ大事なりと李は直に鐘路署に訴へ出でたので同署村瀨刑事の手によつて怪漢二名は直に逮捕され同署において目下拘留處分に附して取調べ中であるが怪團長某女は相當の學識を有しかつ絕世の美人であつて十數名の子分を有しその裏面に潜む幾多のローマンスについては一篇の小說に値するものがあるといはれてゐる

チャーリー 又訴へらる

【ロスアンゼルス電報】チャーリー、チャプリンは妻のリタ、チャプリンから離婚の訴訟で訴へられた告訴狀には『チャップリンが妻を虐待し變態性慾的であるのみならず妊娠して妻を縛び子供が出來た處歐行きを遮れる樣やむを得ず結婚した』とは自ら友人に述べた所だと述べてゐる

一山殺人事件 當局確證を握る 嫌疑者の取調べ 引續き行はる

［illegible］一山里の殺人事件は既報の如く最も有力な嫌疑者として同里［illegible］を檢擧し西大門署において取調べ中であるが一時迷宮に入らんとさへ傳へられたにかゝはらずその後各種の物的證據も蒐集され大體において確定した模樣である。元來同人は殺人被疑者として留置される前に先月廿四日［illegible］の下に拘留廿日の即決處分を受けてゐたものである、西大門署當局はこの間に殺人事件の取調べを完了する筈であつたが、前記の如く取調べ困難を極めて拘留中に終了せず、本月十三日の拘留期間滿了と共に署當局は再び殺人被疑者として留置を行ひ取調べを續行するらしいが、大體において當局は確證を握つたらしく事件は近く檢事局に送られる見込である

京城放送局 申込み振はず 聽取料が高い爲

廿日から放送を開始する京城放送局では去月廿三日から市內は郵便局およびラヂオ商で申込み受付を開始してゐるが聽取者千三百名あるに對し十一日までの加入申込者は七百七十名であるといふが、遞信局へ達した聽取契約數は三百五十名でこれを放送局の最初の豫定五千名におよばざること遠いのみか現在の見込みでは半數の二千五百名もおぼ東ない狀態であるがDKの聽取料が一ケ月二圓といふ法外に高いのが多大のわざはひしてゐることは勿論でなほDKの放送波長が三七六メートルといふ內地各局の波長と合致するので內地放送聽取を斷念したものが多いによるものらしい

一刀の下に 慘殺さる 被害者は獨身の老人

【大邱特電】慶北尙州郡尙州面［illegible］は十一日午前九時自宅において變死して居る旨申告があつたので尙州署は係官と共に出張檢證した被害者は鋭利な刃物で右肩甲より鼻にかけて傷を負ひ即死したものと認められた大邱地方法院よりは檢事檢證の爲出張目下詳細取調べ中

鐵道局最初の 女判任官

鐵道局では今回はじめて同局囑託の女事務員中から判任官を任命したがこの鐵道局最初の女判任官は經理課［illegible］やの（三［illegible］）さんである

◇

女史は朝鮮の鐵道に就職する事十二ケ年に達しその間半島の出札係、京城の出札係を勤め男まさりの評を得て本局經理係に拔擢され、渡鮮前は內地でも京都驛等の出札係を勤めた經驗を有し女史の鐵道生活は實に廿年の長きにおよんでゐる

◇

女史は未だ獨身生活をやつてゐるが過去においても未だ嘗て浮いた噂など立てられたことなく只管事務に興味を覺えて來たといふ人である（寫眞は女史）

電車に觸れ て重傷す

十一日午後三時頃西大門四丁目五番地先で龍山を通した光化門行電車五五號が進行中岡崎町一〇一［illegible］入り激突全治二週間を要する重傷を負ふたが京電から一切の治療費を出すことになつて赤十字病院に入院した

轉居

京城府旭町二ノ一九
笠神志都延

新生膏
いんきん たむし ひぜん きれぢ やけど きりきず ヒラ病一切
特約店 京城本町四丁目 キムラ藥房 木村與三郎

春場所の 土俵祭 十二日國技館で行ふ

【東京電報】相撲協會の土俵祭りは十二日午前十時半より國技館土俵にて取締理事、監査役、［illegible］行司木村庄之助が祭文を朗讀して後神酒を撒き終了したなほ力士志願者の體格檢査を行つたが大物は一人もなかつた

厚知各位

今回大阪支局に轉ずることになりました、就ては年賀の御禮紙上を以て多年の御厚誼に對し深く感謝の意を表します

一月十三日
京城日報社
渡邊政喜

奥村氏夫人訃

第一銀行京城支店長奥村源太郎氏夫人妙子（三［illegible］）は十一日午前十時逝去したので十三日午後四時より西本願寺において葬儀を執行む事に決定した故夫人は山口太兵衛氏の息女で內助の譽があつた

清酒之精華
松竹梅
灘魚崎 井上信次郎醸
二リツトル詰 五圓

秩父宮様の御供する 青い目をしたお人形 サイベリア丸に積んで 三萬個を米國から寄贈

【東京電報】『青い目をしたお人形』とうたはれるアメリカのお人形が秩父宮殿下の御乘艦サイベリア丸で宮と一緒に［illegible］に上陸することゝなつたこの人形は或る米國人が日米親善の意味から小兒の國際親善協會を作り全米國にわたつて人形の寄贈を受け求めたのでその結果三萬個の多數の人形が集められ寄贈者は平和のたよりを一つ一つにつけてあり寄贈者は分配を受けた人形の習び親から平和の返事をほしいとのことでこの三萬の人形の團長として最も美しいのにミス、アメリカと命名してある贈り物の到着は三月三日の雛祭りに日本人形と雛と並べて盛大に飾つて貰ひたいといふにあるが文部省は先方の意をくんで全國小學校幼稚園に一つ一つ配附の勞をとることゝなつた

應接室

水産學校設立も 先づ金が先決問題

問 鮮內に專門程度の水産學校は何時頃設立されませうか本府も堺角水産獎勵をしてをられる今日無理かも知れませんが本年よりの實現は如何でせうまた城大に工科の設けられる年と何時頃建つものか見當はつきを併せて伺ひます（鍾城町南大門生）

△投稿歡迎△住所氏名明記のこと

答 鮮內における中等程度の水産學校は四つあります、が專門程度の學校は今の所全然の計畫はありません、當局も此際には大賛成ではどうにもならないのです、元來朝鮮の水産界には技術的方面よりも企業的方面の知識が普及されてない、從つて從來企業的方面は頗る幼稚であつたのです、さういふ次第で上級の專門學校の設備も必要ではあるがさし當たり今日の狀態では一般に知識の普及をはかることがむしろ大切だと思つてゐます大學に工科が設けられるのも今の所何時になるか全然白紙です（學務局平井學務課長）

たんせき ぜんそく

龍角散は 痰咳患者の指南車

ふとした風邪が原因でたんせき、ぜんそくの氣味を起した時は中々油斷がなりません。肺炎、肋膜炎を併發せしめ、肺結核の種を蒔くのはこの時です。故に少しでもたんせき、ぜんそくの氣味ある時はスグ鎮咳祛痰藥龍角散の安全にして速効ある治療を施しなさい。龍角散は實にたんせきぜんそく患者を回復に導く指南車のやうなものです。

指南車といふのは支那の上代にあつた車で、路の方向に迷はぬやう、車上に直立する人形を輪の周囲に回轉する人形を据へ付け掌上に磁針を載せて車の回轉に關せず常に南を指す

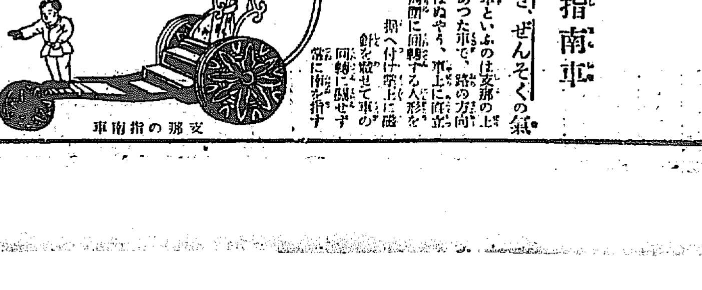

支那の指南車

登錄商標

龍角散

特長 龍角散は粉藥の型式より成る故に少量にても效力著しく、且つ香味爽やかにして子供にも服み好ければ如何なる嫌ひの人も服み良く、服むたびに翳痰ハツキリとして咽喉の苦しみを完全に除く

かゝる人は必ず試みよ

◎たんにて常にゴホンゴホンと惱む人
◎ぜんそくにてゼイゼイ息切する人
◎せき頻りに出で夜中眠り兼ねる人
◎流行感冒より起るたんせきの人
◎肺病にて常に力なきせき出づる人
◎たん臭氣を帶び時々血の交る人
◎音聲のかれ又咽喉のいたむ人
◎老人又は病人の虛勞性より出づるせき
◎百日せき又ははしかせきの小兒

其他如何ほど頑固なる呼吸器疾患のたんせきも一二週間續いて用ひらるれば其效果顯著なり。

定價	
二日分	二十錢
三日半	三十錢
一週分	五十錢
二週分	九十錢
五週分	二圓
八週分	三圓

東京市神田區豐島町
本舖 藥劑師 藤井得三郎

▽全國各藥店にあり

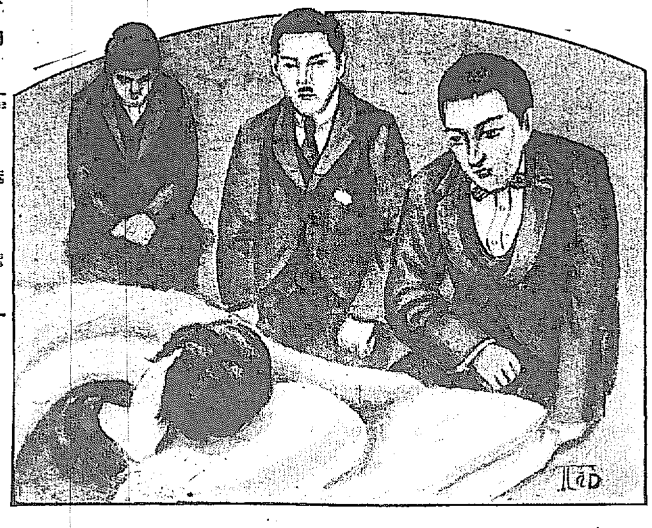

愛闘（77）

山田勇雄作　多田毅三畫

裳の夜（二）

緋の紋綸子に白い襟をかけた布團に、顏を埋めたまゝ、むしろ物におびえたやうに、眼細なおのゝきが、彼の女のもだえを明かに示してゐた。

室内に一足踏入れた刹那、靜子のさうしたすがたが、眼に映じた木島は、一瞬間に不快な氣持が全身を襲つた。──靜子は今はすでに汚された魂、荒された聖地。再び拭ふ事の出來ぬ痕印が、彼女の全身にまざまざと黒い斑を止めてゐるとしか思はれないで、木島はまともに靜子を正視することが出來なかつた。目をつぶるやうにして、たゞ困惑を感じながら、默つて彼女の枕もとに座をしめた。

高山も無言で、木島と並んで坐つたが、三好はさすがに遠慮があつた。靜子の顏から一間も離れた敷居に近いところに、硬に身を置いて、石の如く堅く沈默した。そして彼の血走つた目は、烈しく靜の上に注がれてゐた。

いつになく白けきつてゐる樣子に、お瀧がまづ所在を失つて、もぢもぢしてゐた。

「奧さんは、ずつと苦しんでゐたのかね。そして、先生はまだ來ていたよかなかつたのかい」

木島は靜く口を開いた。

「えゝ、夕方から急にお苦しみのやうでございましたんで、先生をお呼びしやうと申してをりましたんでございます」

木島は急に手を差のべて、靜子の額に觸れて見た。燃え上るやうにあつい、火のやうな熱が、はげしく彼の手のひらに感じた。

「これはいけない。非常に熱が高いぢやないか。靜子、靜子！」

と二度呼び返して

『しつかりしなければいけないよ、これでは苦しいだらう』

しかし靜子は返事をしなかつた。彼女はかみがわなわなと戰いてゐるのが、木島にも、よく分つた。すぐお瀧に醫者を呼ぶことを命じたが、未だかつて、靜子がこれ程の高熱に苦しんだことを知らないので、木島もやゝうろたへて、こんな場合にいふべき、これ以上の言葉を知らなかつた。

高山も當惑した形で、手の下しやうがなかつたが、やがて、決然として、一膝乘り出すと、彼は靜子の耳もとへ、自分の顏を近づけた。熱にむせるやうな彼の女の肌の匂ひを感じながら、彼は思ひ切つていつた。

「奧さん、安心して下さい、すべては、圓滿に解決しました。どうか安心して、早くよくなつて下さい。さうでないと、みんなが困ります」

それは極めて小聲ではあるが、強い力が籠もつてゐた。高山はさういひながら、はじめて、靜子に對する或嫌惡感を覺いた。いつも彼女の前には、被告のやうな立場にあつた事を、ふと、思ひ出して、何かしら痛快な心持が、胸の中に湧き起こつた。

「三好君も來てゐます。三人で合議して、笑つて濟ましたところです。奧さん、この上、何にも心配することはいりません」

高山は重ねていつた。しかし、依然として靜子は、聞こえぬものゝ如く、沈默して、熱にあへぐばかりであつた。高山に代つて、木島が彼女の耳もとへ唇を近づけた。

『靜子、我々が惡かつた。赦してくれないか。お前には何も罪はないんだ。僕がけふ限り反省する。もう、心配はかけないぞ。いゝか、いゝか、靜子、わかつたかね』

木島は、一切の羞恥を忘れて、ざんげするやうに、熱心にいひつゞけて

『わかつたなら、何とか返事をしてくれないか、靜さん』

やがて、厚い瞼の奧から、細く靜子の怨みに燃える瞳が、覗いて木島の額に注がれた。

『あなた。あなたは、隨分、卑怯なことをなさるんですね』

寫眞　本町一丁目　渡邊寫眞館

美粧　昭和美粹園　本町五丁目　香川

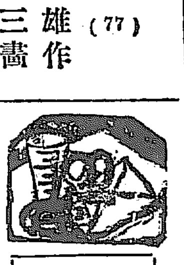

紙上病院

饅頭大の固り

【問】私は一ケ月程前から突然胸部の右下にまんぢう大のかたまりが出來、押へても痛まず熱もなく食事も普通です、如何なる病氣でせうか（京城本町四十九の女）

答＝そんな短日間にその大きさになつたのなら炎症性の者かも知れませぬ。胸骨々瘍かとも思はれます早く醫師に乞診されたし（外科和田ドクトル）

肛門の病氣

【問】當年四歳の男子、大便の都度、肛門がひつ繰返ります。別に痛みはない樣ですがこのまゝ放つて置いて差支ないものでせうか（櫻井町一讀者）

答＝大便後局部をよく清潔にし『ワゼリン』の樣な油類で徐々に脱出せる部を還納しやわらかき大便を出す樣に輕き下劑を用ひて御覽なさい（外科和田）

腋臭治療

【問】私はワキガのために困つて居る者ですが何かよい藥か御座いませんでせうか有ましたなら如何なる物がよろしいでせうか御手數ながら紙上を以つて御聞かせ下さい（一讀者）

答＝その程度によりますが惡臭を發する部分の皮膚を汗腺と共に除去する事が根治療法です、素人治療としては浴後撥明礬をその部分にスリ込んでおくのが尤も簡便な方法でせう（皮外科細戸病院長）

掌蹠の多汗症

【問】十七歳の男子、體は至極健全ですが手足に汗が多く出るので困つてゐます、そのため年中冷えます原因および治療法お願ひします（旭町生）

答＝案外なほり難いものです神經衰弱等が原因となる事もあります若しそれだとこれを治療して御覽。しかしレンツゲン照射を數回やつてなほる事もありますカブレが出來なければクローム酸やホルマリン等の稀薄な溶液を注意して塗布するもよろしいが皮膚が荒れます（皮外科細戸病院長）

讀者から

▲私は或る試驗を受る目的で勉強中のものですが算術を初步から教へて下さる方は有りませんかなるべく學生で下宿に居る人を希望致します一日五六十錢御禮致します（光化通一八山木銀佑）▲來年徵兵檢査を受くべき（明治四十年六月生れ）中學生で三月卒業後上級學校へ入る豫定の者ですが如何なる手續きを取るか御教示下さい（知りたい生）▲學校長の在學證明を添へ師團司令部へ徵兵檢査猶豫願ひを出しなさい（係）▲親落らん係樣へマキノキネマノ撮影所マキノ省三氏の住所お知らせ下さい（一ファン）▲京都市外御室です（係）▲よい仕事は出來ませんが仕立物をさせて下さる方なきや（漢芹洞お願女）▲京城本町通りで素人の方で御親切に初步より裁縫をお教へ下さる方なやき（初心の習ひたき女）▲昭和元年十二月卅一日午後六時頃現金店内において拾得す御心當たりの方は（本町三丁目三益堂書店）▲臘月卅一日の夕金身茶褐色『ポインター』種犬が迷ひ込んで來ましたから大事に飼育して居ます心當たりの方は御尋ね下さい（漢水洞五九、田淵）

圍碁新局（二十一）

先々々　小野寺新（二段）
先　井上一郎（二段）

❶二二一る十二　○二二二り十五
❷二二五る十六　○二二六ぬ十六
❸二二九り十八　○二三〇る十八
❹二三三ろ十五　○二三四い十五
❺二三七は十八　○二三八ろ十八
❻二二三ぬ十七　○二二四を十七
❼二二七る十五　○二二八り十七
❽二三一ぬ十四　○二三二る十六
❾二三五い十三　○二三六い十四
❿二三九ろ十七　○二四〇い十七

演藝案内

大正館

八日より超特別大興行　獨步無類天下に冠絶　ヴアイタグラフ映畫　戀の鐵條網　六卷
パートライテル氏　アイリン、リッチ嬢
松竹キネマ超特作　原作脚色古田敬隆　監督池田義信　美しき罪　八卷　栗島すみ子、小櫻葉子、鈴木歌子　藤野秀夫、島田嘉七
人氣今や頂天に達す阪妻の面目益々躍如たり　阪妻プロダクション映畫　長き還幸啓　監督安田憲邦　脚色宮田十三　猛闘劇　毒笑　八卷　阪東妻三郎、中村吉松、中村政太郎　五味國枝、木村正子、森靜子

中央館

マキノキネマ
當る十日封切特別興行　新春第三の番り特撰定映畫
フォックスサンシャインコメディー大喜劇ホリーウット　目指して　二卷
フォックス超特別作大映畫　母性愛活劇　勇氣凜々　全六卷
世界一の快男兒トムミックス氏　トム氏獨自の痛快なる冒險味に自ら涙する物語あり興味津々たり
マキノ御室スタヂイオ超特作映畫　總指揮マキノ省三原作マキノ正博　現代悲活劇　青い目の人形　七卷　荒木忍、東郷久義、鹿島陽之助　五十川鈴子共演
劇中の小唄＝某家令嬢＝獨唱　マキノスタジオ本年度封切特作品　天下の名物男：杉狂兒：主演
時代捕物活劇　おりや半次　十卷
杉狂兒：小宮一晃：鈴木澄子：荒木忍外マキノスター總出演

喜樂館

御期待の大雄篇特別大興行　九日（日曜日）より興行
◆實寫　世界的熾熱競技　一卷
米國パテー社連續大活劇
◆野球活劇　プレイボール　五篇六篇
アリン、レイ嬢　ウオター・ミラー氏主演
日活現代劇部作品
◆學生ローマンス　都の西北　六卷
中野英治、砂田砂子主演
▲純情熱烈なる戀を知らざる若人よ來り見よ!!
ウイリアム、フォックス社特作
◆哄笑劇　急かば廻れ　二卷
▲忽ち起る大旋風哄笑爆笑空中の大活劇!!
日活時代劇部超特作　大阪毎日新聞連載講談
◆猛闘劇　鳴戸秘帖　第二篇
尾上多見太郎、谷崎十郎、兒島三郎　酒井米子、櫻木梅子、辻峰子主演

黄金館

帝キネ
當る十日封切公開　昭和二年度に於る京城映畫界に投ぜられたる最初の巨彈
ミハエル、エアル二氏主演　獨國サッシャ映畫社超特作
アグネス、ヴストラッツイ伯夫人助演
大史劇　ナポレオン　一全長萬呎
蓋世の英雄ナポレオンが人間生活に於ける一面を描きその熱情的な彼が心境を展開す、多情多恨の英雄の破天荒の偉業と共にその人間史を繞るまた興深からずや……雄大なるスケール、彩絢たる情緒いづれも之れ歐洲映畫の精華なり
帝キネ芦屋特作
俠俠　不知火　解決篇
尾上紋十郎主演
帝キネ小坂作品　小島洋々主演
現代劇　海の妖婦　全篇
帝キネ芦屋特作　明石緑郎、松枝鶴子共演
大時代劇　武家娘　全六卷

浪花館

明治町
一月十三日より　三遊亭圓遊一行
寶の入船（遊讀）笑話音曲（遊三郎）
命衛（天遊）獨藝(圓□)高座（小遊）
萬歳（旭のぼる、旭□、演□）大阪落語（一）
入樣（梅子、かをる）大阪落語（□）
人情噺（□）若柳流舞踊（□）

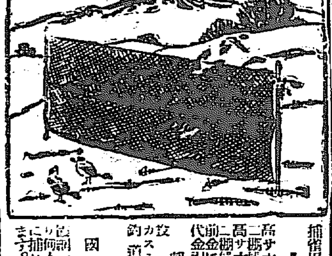

悪性用特製　五日分貳円　七日半分參円　十三日分五円
輕症用　五日分壹円、十日分貳円
大阪市南久太郎町堺筋　竹村製劑所　竹村幸次郎
振替大阪三三六八〇番
全國到る處藥店にアリ

心配ご無用　キッとよくなる　キ、メ早キ　ベリルー

奏效確實

利益三百円
少資本人（無經驗可）獨創に必要なき新職業　毎月に付三百円以上の利益確實なる特許文化ツカミ　名古屋市東區□□町二八番地　電話□□□□八番　丸八商會　詳細は申込次第　係□□送

外科　植村病院　院長醫學博士植村俊二
京城永樂町二丁目　電話本局一七九二番

牛乳界の元祖　信用ある　荒井牧場
京城販賣所　並出張所
電話本局一〇四一番　電話龍山七三三番

京城永樂町二丁目　入院隨意　酒井婦人病院　酒井一郎
電話一一八番　三三〇二番

捕獲用臨上等絹絲製　カスミ網
高サ六尺　三圓四十錢
二握サ六尺　五圓五十錢
高サ六尺以上前金　前金拾圓以上
代金引換送料負擔　五圓
投カスミ網　約道具
朝鮮京城永樂町二丁目　吉備商會
電話本局二三二六番　振替四一二六番

因に
捕雀妙技
公開一張り二百羽の捕獲秘傳文書は一般に限り文代金二十錢で郵送致します

特許　据風呂
切新に焚くべたらわく
石炭焚けば三斤、二十五分
早く焚付く、一回の燃える經濟器　半年に一回、二回、三回の台所における
◎使用者は皆不思議だと云ふ
便利、高尚、安全
◎二十八圓以上　官署御用品あり、効能二十四項
切手六錢封入あらば解說書送る
發明製作元　釜山府大廳町通　小林商會
電話長□□一番

鷄餌　安價
多產　因印配合餌
精米麥、飼料
京城府古市町（龍本五四二番）
澤浦精米所

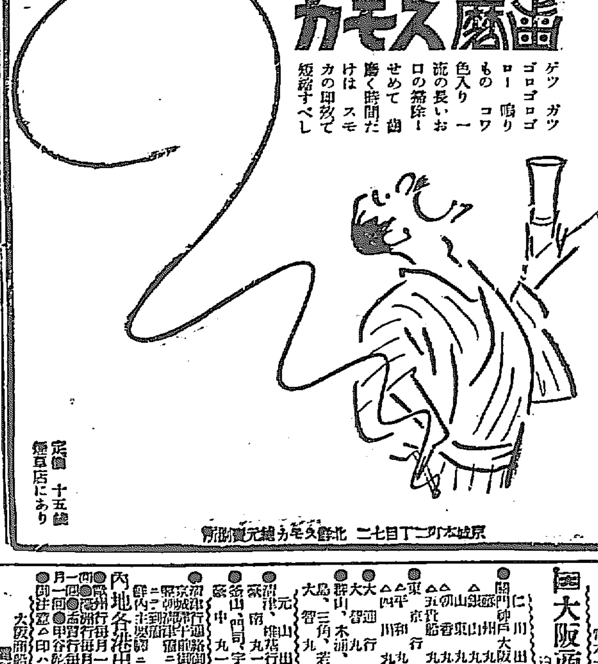

カモス齒磨
タバコのみの
ゲツゲツ　ガツガツ　ゴロゴロゴロ　ロー鳴りもの　コワ色入り　一流の長いお口の掃除――せめて齒磨く時間だけは　スモカの印效で短縮すべし
定價　十五錢　煙草店にあり
京城本町二丁目七二　北野久モカ總元賣捌所
75

全乳　模範
▲本年四月より御用　▲總督府御用品
太正京城肥料會　營業日
東亞牧場
（電話二五番）

京城明治町二丁目公設市場前
内科　胃腸病　石川醫院
電話本局一三九〇番　三五九番

府立　仁川病院
院長醫學博士　岩井勝三郎
電話　事務用一六番・病室一〇二四番

クララつぼみ
白粉下に一番よい
クラブ白粉

●成功の秘訣は頭腦を使ふ程度にありその能率は多くに依らずんは成功の道なし●頭のボンヤリした時●頭のクシヤクシヤする時●頭の重い時無理に事務に携はるは愚の極なり●そんな時こそ醫學博士森田資孝先生推奬の頭痛偉効藥●帽子印の
ノーシン
を一ぷくのんで二三分間休憩し忽ち頭腦の爽快ならんを待つて再び事業に精勵せんことを勸誘す

劃期的優秀强壯劑
虛弱者にも强健者にも薦む
血液增生に伴ふ機能亢進こ榮養增加により身體を根本的に改造する
正しき補血强壯增進劑
ブルトーゼ
本劑には單味、アルゼン、ヨード、キナ、グアヤコールの五種あり　症狀により用途を異にす、早速說明書文獻御申込を乞ふ

大阪市東區道修町　藤澤友吉商店
B-25

内科小兒科　外科花柳病
仁川宮町　松本醫院
電話三三五番

朝鮮郵船定期出帆廣告

京城府光化門通二一〇　朝鮮郵船株式會社

○仁川出帆（代理店内國通運支店）

天安丸	一月二十七日	東京行
芝浦丸	一月十七日	大阪行
羅南丸	一月二十一日	長崎三角行
芝浦丸	一月十五日	鹿兒島行
昌原丸	一月二十一日	木浦行
巨濟丸	（欠航）	濟州行
宋德丸	一月　日	鎮南浦行
會寧丸	一月二十三日	大連營口行
平安丸	一月二十八日	釜山上海行
羅府丸	一月十五日	大連行

○木浦出帆（代理店出張回漕店）

天安丸	一月三十日	東京行
札幌丸	一月十四日	大阪行
興興丸	一月十六日	濟州島行
興原丸	一月二十一日	多島海行
昌原丸	一月十六日	仁川行
濟江丸	一月二十日	仁川行
平安丸	一月三十日	釜山上海行

○釜山出帆（出帆扱店大池回漕部）

東海丸	一月十四日	東京行
鎮江丸	二月一日	東京行北鮮行
札幌丸	一月十六日	西鮮大阪行
鎮江丸	一月十八日	北鮮大阪行
羅南丸	二月七日	長崎三角兒島行

大阪商船株式會社 汽船出帆廣告

電話本局四一九五（夜間休日ハ本電話御使用ヲ願上候）

○仁川出帆
●關門神戶大阪行（群山木浦經由）
蘇州丸 一月十三日
銀山丸 一月十三日
山東丸 一月十四日
香港丸 一月十六日
九州丸 一月十八日
△五日目毎
●東京行
△平和丸 一月十五日
△四川丸 一月三十日
●大阪行　大智丸
●群山、木浦、釜山、長崎、鹿兒島、大島、三角、若津行　大智丸 一月十八日前八時
一月廿三日正午
●元山出帆
●淸津、雄基行　蘇南丸 一月二十日後五時
●釜山、門司、宇品、神戶、大阪行　蘇中丸 一月十二日後二時

内地各港出帆主要航路
京城、朝鮮内主要驛ニテ通路切符發賣ス
●淸津、大連行 毎月一回
●濟州行 毎月一回
●大阪天津行 毎月二回
●北米行 毎月二回
●南米行 毎月一回
●歐州行 毎月一回
●甲谷陀行 毎月一回
御注意△印ハ船客取扱

大阪商船株式會社仁川支店　電話二二〇、二二一番
京城代理店國際通運　電話一一七、五九七番
群山仲次　仁川本町　電話四二番
木浦代理　仁川港町六　電話七二番、一四三番

仁川出張所　京城代理店　電話本局三二〇番
元山支店　佐賀町　電話長一六八四番
釜山支店　電話長一九七〇番

支那官兵の
學生に化け

京城日報 夕刊
發行兼編輯人 小川三之介 印刷人 … 京城太平通一丁目 發行所 株式會社京城日報社

總督府 精錡 本町二 元賣 貴生堂藥品店 電本三一八

漢口事件愈々重大化

焦る英國、遂に宣戰布告の決意

國民政府の要求を放棄して 通告の準備を急ぐ

【上海電報】ハンカオ事件解決の回答は國民政府が要求せる七十二時間を過ぎ未だイギリス側の回答なきがイギリスは最後的通牒を送る前張偉芳の諒解を求めつゝあり

【上海電報】十一日午後上海市場はマバラの入れで恐いと見られてゐたが午後三時頃より英國の最後通牒説に依り反對に五テール方急落した右最後通牒については何等確報なきも目下南京に集注中の東洋艦隊の集注を認り北京より漢口に向つた參事官オマレーの漢口着と同時に發すると傳へられてゐる

宜昌の英人引揚ぐ

【漢口十日發電】宜昌在留英人は九日引あげ下航した又漢口の英人婦人子供その他の避難者の第二艦も十日に至り早朝上海に向つた日本側は英人に對し速かに撤兵を進めてゐるが一部の船會社が撤兵せるのみで大部は公使館參事官オマレー氏の來着を待ちその指揮を仰がんとしてゐる

艦隊卅隻集る

交渉の有利な轉換を望んで 英國の態度硬化す

【上海十一日發電】漢口英租界占領事件に對する英國側の態度は既報の如く漸次強硬となりつゝあるが一兩日中に漢口に集まるべき英國の各種艦艇は卅余隻のおびたゞしき數に上る豫定である、英國はこれを以て國民政府の交渉を有利に解決せんとする意向と觀られ上海にては英國の對支宣戰布告説さへ傳へられてゐる

英公使出馬か

【北京十一日發電】漢口英租界問題に關し英國公使は頗る焦慮しホンコン政廳と頻に電報を往復し對策を講じつゝあり問題は廣東政府の勢力範圍内に起こり北京政府の如何ともなし難き事情あるため地方的解決の見地より參事官オーマリー氏を急派したが事態の推移いかんによつては自ら出馬すべしと傳へらる

支那銀行大洋取引開始

【ハルビン十一日發電】日貨排斥は既報の如く張作霖氏の訓電により緩和さるゝに至つたが右命令に接した支那官民は即日協議の結果從來の態度を一變し東三省中國兩銀行は十日から大洋百元につき日本金七十七圓四十錢の相場で一齊に大洋取引を開始

悲しみの故國へ 船路を急ぐサ號

秩父宮御機嫌麗し ア群島沖合から無電で報告

【東京電報】父君陛下崩御の悲報に御悲痛の旅を急がせらるゝ秩父宮殿下には去る四日正午を以て郵船サイベリア丸に御乘船、桑港御出港、一路太平洋を故國に向つて御航海遊ばされつゝあるがいよ／＼十一日午後九時御乘船サイベリア丸は日本との無電有効圏内に入り、同九時四十分落石無電局經由にて郵船本社に左の入電があつた、十一日午後九時伊藤船長發

殿下御機嫌麗はし、船内無事、十日正午サイベリア丸の位置北緯四八度一五分、西經百七十一度五九分（アリユーシヤン群島の南方カムチヤツカより）九日正午より十日正午迄の航走距離四百哩十日の天候曇天なるも海上平穏

船員の餘興に旅情を御慰さめ

乘客一同と御撮影された サ號の秩父宮殿下

【サイベリア丸十一日發無電】秩父宮殿下には昨夜もお安眠遊ばされた御模樣で今朝は早くから御起床になりデッキに出てをられた十一日は船員船客一同記念の寫眞をとる事になり殿下にも一同と共にうちまじられ寒さも厭ひなく殿下にはオーバーコートを御召にならず御微笑を浮べられてカメラの前に立たせられ又同船の榮を得た代議士宮崎三五郎博士の米國に關する講演に熱心に耳を傾けられた旅情を慰め參らせんと船員の余興が催されたが殿下には特に一等運轉士の手品にはいたくお興がられた

貴院と策應し 徹底的に肉迫す

内閣倒壞か解散の二途のみ 政本兩派の申合せ

【東京電報】政友および本黨の三派交渉委員會は十一日午後五時より帝國ホテルに開かれ晩餐を共にしたる後三派の内容實體等に關し隔意なき意見を交換したその要旨は

（一）政、本提携し突進する以上現内閣を倒すか解散されるかの二途である再開劈頭休會の動議を提出すべし
（二）休會は不信任の意味を加味し野黨の立場を明かにし休會後正々堂々政戰に臨むべし
（三）先づ再開劈頭質問戰を開始し其の際貴族院と策應し不信任案を提出すべし
（四）質問戰に於て政府の應戰振りを見て臨機の策を講ず
（五）御大葬前は質問討論等一般的議事を進め御大葬後一擧に現内閣に肉迫すべし

と意見一致し更に十七、十八日頃交渉委員會を開き最後の決定をなす事とし午後八時散會せり

朝野兩黨一致して休會か

政局の紛擾を慮つて 謹愼論漸やく擡頭

【東京電報】研究會はじめ各派有力方面で最近御大喪前には出來る限り政局の紛糾を避けねばならぬとする意見が漸次有力となりつゝあるが一方政本兩黨幹部中にもこれと同じ意向を有するものあり政府彈劾の態度に出る時は時局に重大なる結果を招くことゝなるから野黨としての最後の態度を決定するは御大喪後に讓り休會明け間もなく適當の時期において御大喪儀がとゞこほりなくとり行はせらるゝまで暫く議會を休會することゝしては如何との意見が擡頭し政本兩派にして休會を提議するにおいては政府及び與黨は之に同意し各派一致休會を行つては如何との意見が行はれてゐる休會になれば政府は豫算案を一旦議會より撤回し再會後に再提出をなして極力豫算案の通過に努力すると共に野黨より不信任案を提出された時は憲政の常道に基づいて解散を斷行することゝしては如何との意見が内閣側において行はれてゐると

ピネド大佐 世界一周飛行

【ローマ十一日發電】イタリーの飛行家デ、ピネド大佐は二月一日出發世界一周飛行を開始する旨發表した、航路はアフリカに著陸した上、太西洋を一氣に飛びこへ南米に至り、中米メキシコ米國西部を經てアラスカよりベーリング海峽を横斷しアジア印度を經てイタリーに歸着するものである

閔男葬儀

故閔泳綺男の葬儀は十二日午前十時半謙徳殿において永訣式を擧行し湯淺政務總監朝鮮貴族その他官民參列した

難問解決の爲 四頭政治の統一

總理大臣直轄の下に生れる 滿蒙政策の大會議

【東京電報】滿蒙における南滿鐵道會社、關東廳長官、奉天總領事、滿洲駐屯軍司令官の四頭政治の弊は我滿蒙における政策遂行に事毎にその不統一を來たし障碍となつた處であるがこの弊をあらためるため十一日の行政調査特別委員會においていよ／＼内閣總理大臣直轄の下に滿蒙會議を創設し外務拓殖陸軍の四行政官廳より代表者を選任會議に出席せしめ滿蒙における鐵道問題、商租權問題、金融問題、奉天票問題等一切の我帝國の政策遂行を統一せしむることゝなつた然し右決定は外交上影響すること大なるを豫想せられてゐるがこの決定による滿蒙會議なる永久的機關は將來拓殖省が設置されたる曉は拓殖大臣の管下に總理大臣の直轄より移されるはずである

對四國通商條約

獨佛伊波共に經過順調 近く調印の運び

【東京電報】日本とドイツ、佛蘭西、イタリーおよび波斯との間に昨年來交渉を開始した

▲日獨通商條約 は新に染料問題の交渉を遂げ協定税率についても目下交渉中には大體の協議を遂げたので遲くも二月上旬頃には東京において調印の運びとなる見込みである
▲日佛通商條約 は昨年十一月下旬佛國の政情安定と共に條約交渉再開の諒解なり、新條約中に佛領印度支那との關税率協定事項を附加する方針で遠からず成立を見るであらう
▲日伊通商條約 は四月頃迄には大体の交渉を遂げ得るであらう
▲日波新條約 は治外法權問題を留保して今春中に大体の結了を遂ぐべく該交渉を保つて波斯に新公使館を新設する

附加税案妥協か

揚趙兩氏再び 芳澤公使と會見す

焦る英公使ランプソン

【北京十一日發電】支那側の附加税案には列國共に同意し唯一の反對者日本を說くべく楊宇霆、趙欣伯兩氏は再度芳澤公使と會見し極力妥協に努めた結果、右附加税は關税會議再開までの一時的便宜なる旨を外交團への通告中に明記すべき手續上の諒解成れりと傳へらる

王公族服喪 規定發表

【東京電報】王公族服喪規定は王公家軌範第百九十九條に基づき宮内省告示を以て十一日左の如く制定された旨發表された

王公族の喪服に附いては皇室喪服規定を準用す
朝鮮に於ては朝鮮に於ける一般慣用の喪服を用ゆる事を得、

聖上崩御前後の映畫

全鮮の公開日取決定

地名	公開日	地名	公開日	地名	公開日
大田	十三日	木浦	十九日	平壤	廿五日
釜山	十四日	群山	二十日	安東	廿六日
大邱	十五日	公州	廿一日	新義州	廿七日
裡里	十六日	清州	廿二日	元山	廿九日
全州	十七日	水原	廿三日		
光州	十八日	鎭南浦	廿四日		

決定經費中

三千萬圓節約及び繰延

【東京電報】大藏省においては昭和二年度豫算編成に際し努めて決定經費の節約並に繰延べをなしその節約額四百四十余萬圓繰延べ三千四百余萬圓に達したが各省別左の如し

	節約	繰延
▲外務省	五萬圓	―
▲内務省	一萬圓	二千萬圓
▲大藏省	四百萬圓	四百廿萬圓
▲陸軍省	三十萬圓	百卅萬圓
▲海軍省	―	二百萬圓
▲司法省	二千圓	廿萬圓
▲文部省	―	百萬圓
▲農林省	三萬圓	廿萬圓
▲商工省	一萬圓	四十萬圓
▲遞信省	―	五百萬圓

人

▲武者錬三氏（京電專務）廿一日頃東上、株主總會に出席の筈
▲川村喜一氏（日質出張所長）十日夜東上
▲丸山幹治氏（本社主筆）十三日午後九時五十五分京城驛發東上
▲堀三之助氏（工學博士）北鮮間島方面視察中の處十三日歸城すべし
▲星野米藏氏（鐵道局敎社）北鮮間島方面に出張中の處十三日歸任すべし
▲戶田直溫氏（鐵道局理事）同氏は北鮮方面出張中の處十八日朝歸任の豫定
▲吉田秀次郎氏（奉天總領事）東上中の處十四日朝入城同夜出發第七列車にて赴任すべし
▲失橋良胤氏（平壤副社長）入城中の所十二日夜退城

咸北褐炭から重油乾溜に着手

八萬圓投じた海軍の試驗成績頗る良好

咸北地方より掘出さるゝ褐炭の利用については總督府燃料研究所においても頻に研究、用方法について約八萬石炭一屯の處理五屯の處理五十屯の處理と三段に區分して研究の結果その成績は依然として良好であつたのでその結果低温乾溜法による重油製造が頗る良好でタール含有量の如きは撫順炭以上に達し殆ど十パーセントにも達することが判明したがこれについて海軍省では重油自給の國防政策の見地から前記咸北褐炭の利用方法について約八萬圓の試驗費を投じ褐炭一屯の處理、五屯の處理、五十屯の處理と三段に區分して重油乾溜法を試みその成績依然として良好であつたゝめ本年度豫算に咸北褐炭の重油乾溜施設に關し[illegible]萬圓の豫算を計上し毎日五十屯づゝの褐炭を處理し平均六屯の重油を得る設備をとゝのふることに決したから咸北褐炭の利用厚生の方途には一大福音をもたらす譯である

髭蓬々と 憂ひに沈む總督

快活に似ず多く語らず けさ釜山に上陸す

【釜山特電】客年末先帝御大喪の報に接し急遽葉山に伺候した齋藤總督は畏くも陛下みまかりの大慈に接し悲みの内に永らく滯京中であつたが十二日朝、關釜連絡船にて下關を發し釜山上陸、和田知事以下官民多數の出迎へを受けたが見れば總督は頭髮蓬々としてひげは延びるにまかせ頗る沈痛の面持ちで自動車をかり新設後はじめての知事官邸に赴きおよび記者團を引見したが余り多くを語らず

命令は受けて居ないが御大葬參列の爲二月初め再び東上するつもりである、新陛下におかされては御京中御[illegible]に拜承したが御心配申上る程でないとのことであつた、李王職長官の後任はまだ何とも聞かない、朝鮮の豫算も大概片付いたが議會がどうなる事やら

と幾ての快活に似ず口數極めて少く九時十分發の特急で赴任したが佐久間御用掛は釜山まで出迎へ同車した

東久邇宮 紐育御着

廿九日御歸朝

【東京電報】御歸朝の途にあらせられる東久邇宮殿下は十一日ニユーヨーク御着十七日夕シヤトル解纜のプレシデントマッキンレ號で横濱に向はせられ同廿九日御歸朝のはずである尚殿下御歸朝後は再び軍務に服せられる事と拜されてゐるが佛國御留學の御余暇には美術にも深く御研究をつませられ殊に畫等には一門の大家たる傑作をものせられ殊に油繪と水彩畫はモーリス、ジュニおよびアマン、ジヤン兩大家につき親く學ばれ天晴れな御腕前と拜されると

機費事件の抗告却下

【東京電報】田中、山梨兩大將にかゝる機密費事件不起訴に決定せるに對し同事件告發者川上中將の抗告は十一日午前抗告理由なしとの意見を附され控訴院檢事局三木檢事長手もとに送附されその結果再審を要する理由を發見するに至らず抗告は理由なしとして却下に決定した

御大葬參列

朝軍部隊決定

朝鮮部隊における大葬儀參列のため東京に招致せらるゝ者は朝鮮軍司令官、同副官一名、參謀、鎭海、永興灣要塞司令部から副官一名づゝ參列し十九、廿兩師團長は參列せず師團司令部から佐官一名、各部隊から佐官一名、特科隊佐尉官一名づゝ參列し旅團からは參列せぬ

無題錄

◇
解散か總辭職か妥協か。それとも妥協か總辭職か解散か。それとも解散か總辭職か……イヤ所詮いつても同じことだがすべては時が解決するとでもいつて置くか……
◇
武漢の形勢は刻々にせまつて來る。イギリスがはたしてどう出るか。英支戰爭といふことを豫想へたり日英同盟復活といふことを考へたり……
◇
果然出兵だけではすまず日本をも目の敵にしフランスもまたわが敵なりと赤目をする。血まよふ者は救ひがたい。國際信義をじふりんするは支那が最も秕からん物なので……
◇
假名で金儲を恐んだ老婦へがある。假名でこの旅行を旅館社に内報した看護婦がある。舞踊の陰謀事件とおなじ時代のおなじ社會相とは……
◇
總督の北陸、總監の南陸。今ぞ政治季節の國つたゞ中……

あすの天氣（十三日）

豫報は 曇雪模樣

高氣壓は支那中部から朝鮮にひろがつてゐるがその勢ひはよわく支那北部には低氣壓がある全鮮一般に天氣はよいが氣溫は昨朝より五度内外くだつた明日は天氣がかわるい。

溫度 十二日正午 [illegible] 十一日最低零下 [illegible]

奉悼

全羅南道光州 醫師 玄俊鎬
全羅南道光州 黑瀨豊藏 電話二〇一番
全羅南道光州 光州座 谷義雄
全南光州 株式會社森平組 光州支店 電話一五八番
光州驛前 宮瀨商會 運送部 自動車部 電話三二八番
全南光州 光州郡守 牛島熊記
全羅南道松汀里 公醫 瀨戶醫院 瀨戶友顯 電話三九番
湖南線松汀里 精米及石炭精撰業委託販賣 橋田金太郎 電話一六番 電略（ハ）又は（ハシ）
光州郵便局長 安田清行 外職員一同
全南道光州 辯護士 岩橋朝一 電話二〇八番

光州土木請負業
大江重春 電話三三番
涌坂猪三郎
由田策 電話一六四番
竹內直太郎 電話一二九番
坪井盛太 電話一二番
上田卯作 電話一三三番
境野角藏
森安孫六 電話二三五番

仁川 遠山秀道
仁川新町 活動寫眞館 瓢館 電話一一〇番
仁川本町一丁目 洋雜貨 銃砲火藥 藤木商店 電話四〇番
仁川山手町 御料理 うろこ 電話八番
仁川海岸町四丁目 米、雜穀 貿易商 廣池爲吉 電話長一〇番
仁川新町 紙類、文房具 野田紙店 電話四四番
仁川 井上俊治
仁川 横山要次郎
仁川本町一丁目 許斐 出張所 電話一〇二七番
仁川外里一三一 李彰儀
仁川 兵働義雄
仁川山手町 御料理 銀水 電話一一二番
仁川宮町一九 土木建築請負 楢崎辰之助 電話一四四番
仁川仲町三丁目 雜誌文房具化粧品 花井勤勞堂 電話五七八番
仁川 岡本保誠
仁川 中華商總會
仁川 クケヤ鐵工所 電話六五六番

けふの話題

◇十一日午後七時頃朝鮮ホテルに旅客を裝ふて侵入した三十一二歳の紳士風の怪しい一鮮人を本町署員が引致取調べ中であるが右は朝鮮ホテルに同手段にて數回侵入宿泊客の外套洋服等のポケットをさぐり現金懷中時計等を窃取した者で現金八十圓を窃取した事のみを自白し住所氏名等その他一さい口を緘して語らないので引續き嚴重取調べ中

◇本町署における昨年十二月中の盜難被害統計表によれば發生件數合計二百七十三件内忍び入り卅七件空巣六十七件掻つさらひ百六十九件で空巣掻つさらひが最も多い檢擧數は三百二件被害件數三百十六件で前年の同月に比べて發生件數は廿八件増加檢擧數九十八件の増加である、なほ例年同月に比すると諒闇中で住民が謹慎し家をあけなかつたのと年末警戒が嚴重であつた爲に非常に發生件數が少かつた

◇右の空巣、掻つ浚ひ等は毎年午後零時から午後十二時までの間に最も多く行はれるから一般はなるべくこの時間は注意して貰ひたいと手賀司法主任の話

◇頭からつま先に至るまで無數の鏡でつぎ合はせた珍しい着物。二萬五千個の小さい鏡からなりその重量七十五ポンドといはれる

◇ニューヨーク、パラマウント劇場に上演した「魔女の鏡」と扮裝した踊り服(寫眞はその踊りの姿)

◇黄海道金川郡西部面龍岩里二五三生れ李宜(?)(一七)は去る十日午後六時頃鍾路三丁目宿屋金鐵洙方に投宿十一時頃同宿中の江原道平昌郡平昌面中里李起燮の所持して居た現金四十九圓を窃取して東大門派出所に捕はれた

◇咸鏡線道城津咸鏡鐵道沿線地たる上南に郵便所新設方をかねて計劃中であつたがいよいよ本月十六日から事務開始のことに決定した

◇京城昌信洞五三七古物商安奎弼は窃盜常習者を多數知り合に持ち情を知つて贓品を買に取つてゐたことがこの程東大門署に探知されるところとなり取調べを續けてゐたが罪状明白となつたので十一日賍品營業取締規則違反として營業を取消され罰金四十圓に處せられた同署ではなほこの種の違反者あるものと見込みをつけ嚴重なる取締を加へ發見次第びしびし處罰すると意氣込んでゐる

女子の實業教育に 一肌脱ぐ京城府
公立女學校五年制採用と共に 女子實業學校の充實を圖る
校舍の新築も計畫

京城府公立女學校は本年募集の生徒から五年制をとり女子教育の充實に努めるが、この五年制確立によつて公立女學校に子女を入學させがたい家庭も多くなるので、京城ではこの點に鑑み

昨年度 新設した女子實業學校の擴張充實をはかる事になつて居る、現在同校は修業年限三年で一學級の單行制となつて居るが、これを本年三月募集の生徒からは二學級百二十名となす事になり、近く府から修業年限變更を道知事にあて申請する事となつて居る

月謝も 公立女學校より遙に安い二圓で、家政科と商業科の二つで實質的な教育を施し三年の課程を出れば、すぐ銀行會社その他にも勤められると、家庭に入つても戸迷ひしない樣な教育を施すもので、同校は各方面に歡迎されて居るが、なにしろ開校早々の事とて

校舍も なく鐘路小學校の一隅に間借りして居る有樣であり專任教諭もたつた一人で、あとは第一高女の先生がかけもちをしてをり專任校長もないので學校組合の新豫算においては專任校長の經費を計上し、鐘路一丁目所在(總督府土木課跡)の組合所有地四百十六坪(廿六萬圓)が豫算できれば追加豫算として

直ちに 十數萬圓で宏壯な校舍の新築もなすはずで、女子實業教育の充實にも努める事になつた

故閔男の永訣式
殘雪の訓練院頭で けさ盛大に執行さる

前李王職長官正三位勳一等故閔泳綺男の葬儀は十二日午前十時府内訓練院原頭殘雪まばらな式場において莊嚴に行はれた、午前九時洞の官邸から大輿小輿に新靈儀式をもつて出發十時訓練院永訣式場に到着總督、總監はじめ副島本社長等の弔花百余に埋まつて師團よりの儀仗兵一ケ中隊の捧銃の禮を受け、十時半終了し、大輿小輿は人足によつて墓地に向つた

故閔泳綺男の永訣式(上、葬場、下右喪主の燒香、下左湯淺總監の燒香)

故李完用侯夫人の葬儀 十七日執行

十日逝去した故李完用侯夫人の葬儀は十七日侯爵邸において行はれることになつた

科學的捜査に全力を注ぐ
實物大寫眞機を購入する 道刑事課の新計畫

京畿道警察部刑事課では從來の見込捜査から生ずる種々の弊害を一掃すべく捜査の方法を科學的に行ふ計畫をたて指紋の完備を急ぎ昨年末より新規計畫として實物大寫眞機、紫外線等の科學的捜査に必要なる器械を購入し一萬二千に達した指紋を五萬まで増加すべく努力してゐるが、實物大寫眞機は形態をそのまゝ實物大に撮影出來るもので紫外線は電氣の作用により金銀白銅貨の僞造或は僞鍛等にても見ることの出來ない洗ひ去つた痕跡の發見等に使用され犯人捜査用寫眞機は上下左右自在に撮影も出來るものである、更に刑事課の誇りとすべきものは犯罪手口の鑑識方法の完備でこれは多賀野刑事部の手によつて研究され最近學理的に完成した犯罪捜査に最も有力なる方法で、例へば殺人後逃走して起つた犯罪事件をその手口によつて同一犯人であるか否やかを鑑別し更に同一犯罪にはそれが強盜であると、窃盜であらうと一脈相通ずる手口があるものでこの明確なる鑑識によつて犯人捜査の目標とするものである、しかしてこの犯罪手口の鑑識は朝鮮においてはまだ行はれてゐないもので道刑事課では是非本年中に相當のカードも作製したいと意氣込んでゐる、因に諸機械購入費は來年度豫算に計上する計畫である。

白雉子を獻上
大田の圓谷氏から 總督府を通じて

大田春日町の圓谷顯軸氏は去月大田郡内で一羽の白雉子を捕獲したが珍しい獲物だから總督府の手を經て聖上陛下に獻上したいとこれを剝製にし大田郡にその旨申出たので郡守は十二日早朝その白雉子を携へて大城本府の

秘書課 から湯淺總監の眼に入れた所總監も珍しい獲物だから本物の白雉子に違ひなければ獻上することにしやうとこころよく承諾した、それで本府宗教課では島について詳しい李王職員の鑑定を願ふことになり

白雉子 は同課に保管中である、先年齋藤總督へ某氏から一羽の白雉子が贈られたことがあつたその際總督も非常に珍しがり剝製にし總督の手より獻上したことがあつた。それ以來今度の白雉子は二度目の獲物であるが雉子は頭から頸にかけ

白銀の のやうな白い毛で包まれ胴は淡茶色の白い光澤をもち全體の羽根も淡茶の白いつやがあつて普通のキジとは全然色彩がかはつてゐる、朝鮮では白キジについていろんな迷信があり古代白キジの出現によつて改元したこともあるといふ(寫眞は白雉子)

第一丸 損害二萬圓
金剛丸は已に浮かぶ

木浦無線電信十一日午後四時着=下關水産會社所有船第一丸救助のため木浦から漁船金剛丸が八日午前六時出發したが途中風波高く甫吉島に避難し十日朝現場に到着の處すでに救助船久留島丸、海王丸、開城丸の三隻來着救助作業中であつたが船底損傷あり修理になほ一週間を要する見込み第一丸の上下關に廻航の見込損害二萬圓金剛丸は十一日午後四時引上げた

第二日も 滿員の盛況
仁川の「葉山の空」公開

本社の映畫「葉山の空」の仁川公開第二日(十一日)は前日とは打つて變つて非常な寒さに見舞はれたにもかゝはらず開場前早くも木戸を締切るといふ盛況に折角來ながら無駄足を踏み木戸口からすごすご引返したものも少くなかつた、西村支局長の挨拶が濟むとすぐ「葉山の空」を映寫し引續いて「慈愛の京城」を公開したが觀客は例によつて感激とし息を呑み息を殺して限りなき感興のうちに諒闇の直前および直後の御模樣をしのんだのであつたこの夜も第一回映「鳴戸秘帖」「地獄樂」その他の映畫を差加へ十一時半閉館したが仁川においてかくの如き大入りを占めるといふことは頗る稀しい現象だといはれてゐる

新兵さん一千名
けさ龍山驛に到着

步兵第七十九聯隊および騎兵第廿七聯隊の新兵約一千名は十二日午前十時五十分龍山着臨時列車で到着したが驛には木村七十九聯隊長をはじめ關係者多數出迎へ驛前で一應點呼があり直に所屬隊に入つた、これで二十師團管下の新兵は全部到着した

三萬三千圓の損害賠償
乘合自働車の競賣から

府内大島町今井勇平、府外高陽郡[illegible]、忠淸北道沃川郡沃川面沃川村長三名が金北道鐵山郡鐵山面鐵山運輸株式會社を相手取つた不法行爲による三萬三千廿二圓五十錢の損害賠償請求訴訟は公州地方法院で審理中の處この程言渡しがあつたので三名は辻辯護士を代理人として京城覆審法院に控訴した事件の内容は

原告等三名は沃川に乘合自動車運輸業を營みつゝあつたが鐵山運輸會社は川村に對する債權保全の爲に不法にも共有物である自動車を差押へて競賣を行ひ訴額の損害を與へたといふのである

浮浪人の石炭泥棒
半噸をせしめて捕はる

十二日午前一時頃府内堅志洞李昇東方に石炭半トンの盜難あり犯人住所不定尹必炳は間もなく逮捕されたが最近の寒氣に石炭が賣れるだらうと思ひ一まうけせんとした仕業なること判明した

五千尺の高原に
酷寒と戰ふ大勞働群
四千名が水電工事を急ぐ

鮮内における下級勞働者の救濟職業紹介等については總督府社會課において非常に力こぶを入れてゐるがさし當り彼等に職業紹介の勞をとる臨時施策の水力電氣事業或は水利組合工事場への人夫に周旋する等

失業者 に對して就職の道をとる一方勞働者の需給關係については各方面の現狀を詳細に調査し完全に失業緩和の方策を講ずることになつて先般來社會課員は鮮內各道の事業工事場を親しく踏査し調査完了と共にパンフレットを作製して各道當局へ配附の上當局の斡旋の下に失職勞働者に

就職口 をさがし與へることになつた、社會課の洪事務官は最近咸鏡南道新興郡長津面の朝鮮水力電氣建設工事現場に作業中の勞働者の實狀を視察して歸任したが同氏は次ぎの如く語る

『朝鮮水力電氣建設工事の爲め近く朝鮮内では鐵道工事を除いて最も勞働者の頭數から行くと第一位を占めてゐる、何しろ現場は海拔五千尺の高原で先般の寒氣の際は零下三十五度といふ酷寒であつたから作業人夫の勞苦はとても豫想以上のものであつた彼等の收入は一圓以上で可なり優遇されてゐる何しろ建設中のことで完全な施設は行はれてゐないが會社ではゆくゆく相當の方法をもつて勞働者優遇の道を講ずる意向である朝鮮にはまだ職業紹介法が施行されてゐないが近き將來には內地同樣の

法文が 施行されることになるだらう、その曉は總督府も監督に取れやうし京城に中央紹介局といふやうなものが出來て失業者の就職紹介のため積極的に努力することになるだらう、現在十人以上の勞働者を使用してゐる工場についてあたつてみると鮮內全部の工場作業夫は六萬人位しかない しかし

工業界 は益々發展して行く一方だから遠からずこの種の勞働者が十萬人を突破することは不可能ではない』

青島から流れ込んだ鹽
お蔭げて昨年中は値段は安かつた

消費物時期に外國鹽の輸入も一段落をつげたので專賣局では統計を急いでゐるが昨年は支那鹽を除く外は野菜の出來が惡く需要が少かつたのに對し青島鹽の輸入が多く供給超過となつた鮮內一ヶ年の

消費量 は約四億斤でかう斤合計一億八千四百萬斤から輸入される鹽は二億三千六百萬斤でよいのであるが本年は青島鹽の輸入問題解決し二千四百萬斤の輸入許可に對し昨年末までに一千二百六十萬斤の輸入あり

關東州 鹽など加へると總輸入三千六百三十九萬九千斤に達し四千七百萬斤の供給超過となつた官鹽價格も十二月より仁川で一等一圓六錢二等九十一錢鎭南浦一等九十五錢二等七十五錢と引下げるに至つたが官鹽增の散

輸入鹽 の激增と本年の鹽は頗る圓滑な需給を見た

記事訂正

一月十二日附本紙朝刊に本社新聞紙規則違反事件の公判は無期延期となつた旨報道したが右公判期日は都合により變更されたもので、期日は追つて指定されるはずであるから右訂正す

京染代理店大募集
特典 資本…拾圓 取引…簡易
一副業的にも 一絶對に有利
經驗の無い御素人にも出來ます…好評嘖々
內容は「京染代理店經營法」に(御申越次第贈呈)
京都市東中筋五條上る 西村卯本店 電下二〇三一番

頭痛に ノーシン

醇良清酒 玉千代
釀造元 [illegible]

平壤土産
樂浪萬壽 樂浪落雁 樂浪煎餅
樂浪文化を參考として新案せる珍菓
下江黃金堂 電話二〇三番

讓店
格別の御引立相蒙居候處今般歸國に付止不得讓店致度候間御希望の方は至急御來談被下度候
京城櫻井町一丁目 カフェー京城 電話本局二八〇九番

南滿洲鐵道株式會社立 南滿洲工業專門學校 生徒募集
詳細ハ十二月十七日官報參照

大正を昭和に
日附印上帶取換 御自分で取替出來ます

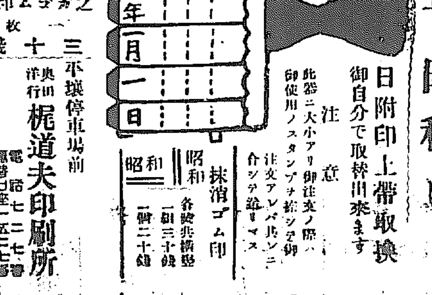

注意 此器ニ大小アリ御注文ノ際ハ御使用ノスタンプ寸法ヲ御注文アレバ其レニ合シテ御送リマス
抹消ゴム印 昭和 各種共横竪 一個三十錢
昭和 一個二十錢
之ガゴム印帶 一枚 三十錢
平壤停車場前 梶道夫印刷所 電話七二七番 振替口座一五三七番
遠方ノ御便宜ヲ計リ三錢郵券十一枚送レバ急送致シマス

上野醫院 內科 小兒科 院主 上野和夫
京城南大門通二丁目(朝鮮殖産銀行前) 電話本局

金鶴香油
黑髮……まア美しいお髮上げと申します
上品で、高尚で、粹で……
皆樣がお揃への金鶴香油のお髮上げ振りでございます

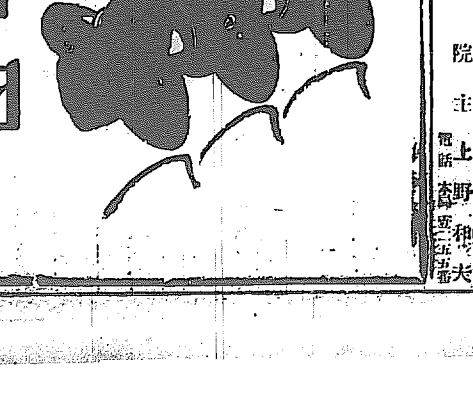

本舖 株式會社 [illegible]

白鶴
清酒 ハクツル
仁川 增田屋
京城 增田屋

(大阪電話)十一日午後九時大阪着列車で鐵道大臣理事は單身來阪直に大阪ホテルに入つたが十二日 見をなした、内容は臨…れゐるも滿洲における…と支那側敷設の海吉鐵道、打通鐵…

某人…重傷を負ふ

…臨…救助によつて危く一命をひろひ頭部酒瓶にて手當て中だが經過良好であると

大行天皇奉悼歌
芳賀矢一博士謹作

一月七日大行天皇御大喪當日全國各學校遙拜所において歌ひ奉るべき奉悼歌は芳賀矢一博士謹作歌東京音樂學校教授信時潔氏の謹曲で左の如く完成した

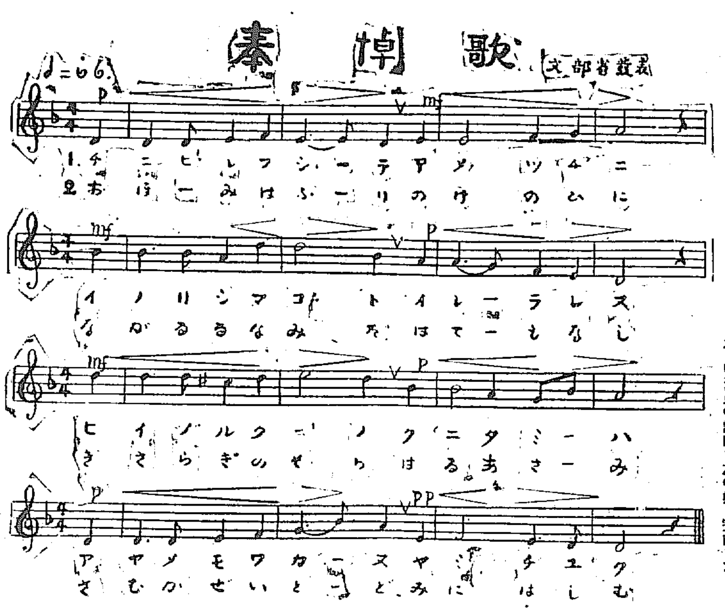

家庭―婦人―俳句(上)
北川左人

近ごろ一種の著しい流行として識者間においても、むしろ驚異に値するかにみられてゐるのは、華族とか、富豪とか、官吏、師士、辯護士その他あらゆる階級を通じて、内地ではすでにところ〴〵家庭俳句會とか、婦人俳句會とかを催されてゐることである。新聞や雜誌などに、家庭俳句、婦人俳句などいふページを設けてあることの珍しくないことである。

かくの如く、文藝に趣味をもち理解をもつ家庭および婦人間に、いはゆる一般的なる詩よりも、歌よりも、川柳よりも、何よりもまづ俳句を歡迎さるゝに至つたのは、果して何に原因するであらうかを、私は考へて見たいと思ふ。

× ×

俳句は東西に類のない、我國固有の一短詩形である。その構成上からいつても、私共日常の生活と自然との結合によつて生れ出る淨らかな詩の一種であらねばならぬ或る人たちのいはゆる詩をはじめ歌や川柳のそれのごとく『戀』とか『性』とかを直接に露骨に取扱ふことを好みよろこぶ文藝ではない。或は客觀寫生を高調して、四時物誌を尊び自然觀賞に趣きを置き、或は中には俳句即ち宗教などともいはれてゐるだけに、いづれの家庭に取入れられても、風紀の紊るゝがごときことのおそれは寸毫もなく、一般婦人にすゝめるにしても敢て妨げない傳統的文藝である。

次ぎに俳句は、その季題とされてゐる天文、地文、季候、動物、植物および人事等、いづれかといへば、その大部分が直に私共平生の環境から材料を捉へ來たつて一句にまとめ得易く、かつ卑俗に陷らないといふことによつて特色づけられてもゐる。或人はいふ、自分は常に土ばかりいぢつてゐるので、自分の句も土のことばかりになつてしまふ。友達から、君のやうに土の句ばかり作つてゐて、よく倦きもしないものだな、といはれますが、自分は飽かない。これが自分のほんとうの生活であるから……と、更に曰く、自分は土をいぢつてゐるとを有難いと思つてゐる。世界中で自分のやうに住い職業をもつものはないと思つてゐる。それゆゑ、その自分の生活を詠はないではゐられない。と、それほど俳句は自己の生活をつきつめた言葉で力づよくしみ〴〵詠ひうる詩形である。

實際せちからしい現今の家庭生活では、家族のすべて、または婦人の多くが一堂に集まり合つて歌をつくるといふことは、歌そのものゝもつ素質からしてもおぼつかうでもあり容易なことでないであらうが、俳句は人間の感情を縦的に表現する短詩形中の短詩であつてその形式から見てもいはゆる一般の詩よりも歌よりも極めて造作なくつくり得らるゝ關係上、ごく僅少な時間ごく簡短な機會で多數相會して行ひうるとを便宜とする。大體において俳句がかうした三つの特徴をもつ、いはゞ民衆的な文學であるために、家庭および婦人間に、今日のごとくかくは普及されつゝあるのではあるまいか。いな將來一層さかんに行はるゝ性質にある詩形であることをも斷言できるのではあるまいか。

今日この頃の子供達
讀みふかくあれ…◇

悲しい諒闇を、にはかに迎へねばならぬことになりました。このごろは、すべてのことにつゝしみ深く、よく私共のまごころをあらはさなければなりません、冬のお休みからお正月の休みにかけては、つとめて良い習慣をつけ、わるい習慣をつけぬやうにとは、かねて皆さんが先生に聞かれたことですが、この際はとくべつにそれを氣をつけて頂かねばなりません。

◇ただおとなしくしてゐるばかりが諒闇中の私共の誠心をあらはすとにはなりません。その間にわるい習慣をつけたり、或は勉強をなまけたり、または食べ物に氣をつけないで病氣になつたり、そんなことになるのはかへつて大御心にそむく事になり誠におそれ多いことの極みであります。

◇寒いからといつて、火鉢にばかりよりかゝり少しも運動しなかつたり、勉強しなかつたり、つまらぬ雜誌を讀みふけるなどは、もともわるいことであります。お正月のことでありますから、お客さまが大勢あつたり、いろ〳〵お家がせはしかつたりいたします。そのときには、みなさんで出來るだけのお手傳ひはせねばなりませんお客さまの案内、いろいろのお使ひ、さういふことはみなさんに出來ることであり、また出來るだけは慣れてゆくべきものでありますから、よろこんでするとにして下さい。

紙上キネマ ―○― 村の娘
帝キネアシヤ作品

原作 鈴川露之助
脚色監督 龜井清一
撮影 高橋武利

キャスト
村の酒屋幸作 吉田卿作
その妻お徳 園千枝子
その娘民江 澤蘭子
村の金持平造 淺野節
その息仙造 藤間林太郎

梗概 はなやかな都會で、現代的な教育を受けた民江は農を賤しとする父母と大きな思想のへだたりがあつた 彼女は村の地主の息仙造から強つての縁談に耳もかさず、幾度か父娘の衝突の末、彼は遂に草深い田舍から飛び出してしまつた。けれども都會には誘惑が多く、生活上に深刻な苦痛があつたので、彼女は今更に家出がくひられた。彼女が再び家に歸つたとき浮世の荒浪にもまれた彼女は、もはや昔の美しさはなかつた。そして從順な村の娘としての彼女に歸つてゐた彼女を心から戀してゐる仙造と、彼女の爲に平和な日がめぐつて來たのである(寫眞は園子の民江)

スポーツ映畫 山と海の大作

滿洲だ上海だとロケーションの遠ツ走りをやる日活では新春の作品にまた遠々と臺灣の阿里山まで出掛けて撮影をする計畫を樹てゐる。それは淺岡信夫を主演とする『阿里山の俠兒』と題する大活劇で陸軍省、海軍省と後援者を捉へる事に巧みな日活がこの映畫で臺灣の風物を内地に紹介するといふので臺灣總督府後援といふ大看板を出す事は勿論である。これは山の映畫、海の映畫は廣瀬恒美主演の『黒龍丸』といふイバニエスの『メイフラワー號』にヒントを得た男性的な帆乗りが淫しい流浪の船乘りの爲めに戀人を奪はれたが終に船長と出世して仇を復するといふ海洋復讐活劇である

音樂土產話
杵屋佐吉氏語る

『日本古來獨得音樂三味線を歐米各國に紹介して世界的音樂たらしむる』……と云ふ大きい抱負をもつて昨年七月夫人同伴大形の三味線提いで歐洲漫遊の旅に上つた日本長唄界の長老杵屋佐吉氏は歐洲各國の演奏會で大向ふの喝采を博し六ケ月の音樂行脚の旅を終へ歸朝途中十日朝入城した氏は語る。

日本獨得の音樂である三味線が西洋の音樂に壓倒されるのを普慨に思ひながら三味線を世界各國人に紹介するといふ意氣込みで、それにしては如何にしても自分が外國に行つてやらねば駄目だと思ひましたので、昨年七月思ひ切つて出かけました。ロンドン、パリ、リヨン、ウイン各地で演奏會を催し徹頭徹尾日本の音樂を西洋の人達の頭に植つけることが出來たと思ひます。

、西洋の音樂は非常に數理的で何か理窟一方のように見えるが日本の三味線は全く理窟がなさ過ぎるだが音樂にせよ藝術にせよ理窟以外にあるものがあると思ひます。

日本音樂は西洋の音樂に一歩を讓らねばならぬと誰もが思つてゐる樣ですが、私は今度の旅で決して左樣でなく矢張日本は日本で進まねばならぬと力強く考へさせられました。

各地の演奏會中で一番成功を收め得たと思ひますのはアーサー、コンノート殿下を總裁にいたゞく日英協會主催で英京ロンドンのビクトリヤホテルのエドワード七世ルーム(英帝エドワード七世がよく御食事に御出でになつたルームださうで御座ひます)において催した演奏會です。その日の出し物は吾妻八景、越後獅子、それに新作の蝶々でした。

今度の旅で愉快だつたのはベルリンでアンナパヴロワの舞踊を見に行つてパヴロワに會つたことでした。その日大臣にも私は紋付の羽織に袴、妻は裾模様の紋付といふ一寸變つた風で出かけました。歐洲は私達の服裝を見てびつくりしてゐた樣です。長く滯在してもつと各地で演奏會を開き專門家の人達にも會つて日本音樂の紹介に努めるつもりでしたけれども、心矢の如くとでも申しますか、歸りたくなりましたので、豫定を繰あげ歸ることにしましたが、今度の音樂行脚はほんの草分けでこれから行く人のため途を開いたまでゝす。」

柳澤騷動 【102】
桃川如燕演 田代曉舟畫

新案の金儲 ◇…拔け目のない男…◇

與八郎は藏入が佛壇の飾付をするのを見ておりましたが與『親方さん、この繪にかいた箱庭のやうな物は何と申します』善『これはませ垣さ』與『こちらにござりますこれは』善『そいつは榊んぼだ』與『榊んぼといふ草はございません、これは蔡穗草と申すさうでございますこれにござりますは』善『そいつかイ、それはあをへぼ』與『あをへぼ、それは親方さん違ひます、粟穗に稗穗でござりませう』善『成る程俺は又あをへぼとばつかり思つてゐた、オイおつる、こゝへ來なつる』『何だえ』善『おめへこれを知つてゐるかつる』『そんな物を知らない奴があるかね、粟穗に稗穗さ』善『聞いて居たなこいつは』與『親方さんこの白いなすに串が刺してござりまするか、これは何にいたします』善『それか、それは何だ牛馬といつてお精靈樣がこれにのつてお出でなさる』與『小さい牛馬でございますな、所でもう一ツお聞き申しますが、このお精靈樣の供養の終りました後、この品々はどういたします』善『それはみんな棄てゝしまふ』與『それはむだな事でございます、眞菰から、ませ垣、蓮葉、粟穗、稗穗、白茄子まで川や海に棄てるとはもつたいない事でございますな』じつと考へてゐる、盆の供養が終ると與八郎が與『親方さん羽織を一枚貸して下さいましちよつと金儲けを考へました』善『それは剛氣だ、オイおつる、羽織を出してやんなつる『與八さんこれでいゝかえ』與『ハイ結構でございす』數寄屋の羽織を着て與『オイ濟公、コリヤ濟公』濟吉は變な顔をしてゐる與『車を持つて俺と一緒に來なさい、金儲けをさして遣る』これから町へ伴れて來た濟『與八さん何處へ行くんだ』與『まア待つてゐなさい』一軒の家の格子をガラリとあけて與

『おたのみ申す』女『ハイ入らつしやいまし』與『わたくしは紀州和歌の浦の者でございます、親父が四年ごしの中氣で今以て床について居りまして足腰ともきゝませぬ、高野山に伺ひを立てました所、お精靈樣を供養致しましたその品々を煎物にして風呂を立てさせて體をあたゝめますと、病氣も全快いたすげにございます、どうぞお取捨になります品々をわたくしに下さいまし』女『オヤまア、中氣の藥になりますかえ』とどうせ棄てる物とて出してくれる與『遠方へ送りますにつき運賃がかゝりますで何卒か思召しを』と四文八文の合力を受け、それを持つて出て來たが與『濟吉これを車に積め』濟『これは難いたとう〳〵俺を乞食の手傳ひにしたナ』こういふ風に一軒々々貰つて歩く、妙なもので、四文が八文になつて八文が十二文、十二文が十四文、十四文が十六文と段々殖えて來た、親の病氣を癒す爲に紀州からわざ〳〵出て來たといふ親孝行だと聞いて、人々は與八郎に同情をして、中には百文呉れる者もある、それを濟吉の持つてゐる財布に入れる、段々重くなつて來ました濟『占めたナ、オイ與八さんお前は向ふ側をあるきな、俺は此方側を貰ふから』別れて來まして日暮までには大八車に一杯眞菰やませ垣を積んで歸つて來た、又革の財布には溢れる程錢を貰ひました。こゝで與八郎は蓮の葉を取つてこれは別として、又錢を包んでくれた紙は皺を延ばして置き、それから眞菰は眞菰、牛馬と白茄子も別にして、又白胡子はこれに錢を扱へて蒸籠に入れてふかしそれを臼に入れてドーンと搗く搗くとドーンと搗く、それを臼に入れてトン〳〵と搗き、それを眞板に延ばしてクル〳〵と巻き、ソク〳〵に切つてしまふそれを庖刀で切り、それから庖刀で切す、耳の所を一と切れ取つて濟吉の前に出し與『ちよつと味はうて見なさい』濟『これは御免蒙る、こんな氣味の惡い物はくへねえよ』與『よう出來た』濟吉これを持つて賣に行きなさい、かういふてナ、伊豫松山の名產胡瓜の蔓こしらへ新工夫の酢甘でございとかういふてな』濟『ーンこんな物を買ふかな』

うまい生菓子 おいしい干菓子 パンは云はずも知れたこと 木村屋

將棋新手合 (六)
於東京市日本橋區蠣殼町一ノ四 滯呂木將棋所

平香交 △五段 小泉兼吉(東京)
香落番 ▲四段 鈴木竹一(東京)

(圖は前號指了の局面)

△持駒 小泉氏 金歩五

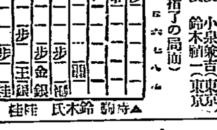

▲持駒 鈴木氏 桂

△六二金▲三三馬(ヌ)△三六歩(ト)▲五一成 香△同金▲同馬△三七歩ナル▲四一角ナル(ヲ)△四七と▲七五桂(以下次號)

滯呂木七段講評

(ヌ)▲三三馬は恐しとに角五八金と敵龍に當て極力防禦手段を採る處である

(ル)△三六歩打ちは手勝ちを讀んで悠々と攻める意味で大いによろし

(ヲ)▲四一角なりは面白からず五六角となつて攻防に備へる處である

一月十四日
(西曆十二月十一日)
▲九紫 ▲四綠 ▲金曜 ▲戊申 ▲佛滅 ▲二白 ▲鬼宿

▼九紫▲九分通りまで漕付けた事も破れ易い日御用心艮と西と乙吉
▼一白▲身分相應に進退するが第一ト度を愼んで大吉東と艮と南が吉
▼二黒▲何事もすら〳〵と捗どらぬ點政策は愼む藥物民と乾と丙吉
▼三碧▲輕々しく罷りては多い我慢が第一れば凶となる乾と壬と丙が吉
▼四綠▲心を堅く持つて進めば志外の大利を占める乾と艮と壬が吉
▼五黄▲進んでも退いても損益に有利午後は一層吉西と巽と東が吉
▼六白▲運氣は盛んがる焦慮るほど不利和親信心肝要西と巽と東が吉
▼七赤▲外から難題を持込まるゝ用心ふてはならぬ巽と坤と乾が吉
▼八白▲爲す事みな喩みのつく日大いに進んで用上首尾と乾とが吉

廣告

冬の飲料 松の乳の精氣は體内のカイロともなつて完全に寒さから救つてくれます

◎學校の成績 は頭が第一である頭のボンヤリした時◎頭のクシヤ〳〵した時◎學生諸君の進まぬ時◎帽子で印の荒川の ノーシン をタツタ一服のんでごらんノーシンは頭痛藥で忽ち頭はハツキリし面白い程勉強が出來る ◎

咳嗽を止め音聲を美しくする ファトシン パステル 60個入 ¥.60 100個入 ¥1.00 發賣元 株式會社 塩野義商店 大阪市東區道修町 東京日本橋區大傳馬町

美容料 ゼニワボマード 美身料 ゼニワクリーム
ゼニワ石鹸

御愛用者 懸賞大募集
品質の最も優れたる石鹸として定評ある御賞讃を蒙つて居ります、ゼニワ石鹸御愛用者各位へ謝恩の意を表する爲め左記御回答を御願ひし、第一の問題は實際に近き人數より一等二等を定め三等四等五等は抽籤によつて當選者に左の賞品を贈呈する事に致します。

賞品
壹等 金壹百圓(復興債券) 五名
貳等 金壹百圓(復興債券)十圓宛 十名
參等 ゼニワクリーム中一打宛 二十名
四等 ゼニワ石鹸三個入一箱宛 五十名
五等 ゼニワ石鹸一個宛 二百名

懸賞問題
一。一月十五日關釜聯絡船にて朝夕二回釜山上陸船客各等通算の總人員數
二。ゼニワ石鹸に歐文は何字書いてありますか。但し紙箱並に包紙の文字は除く
三。ゼニワ石鹸を御買ひになる御馴染の販賣店の名前と所

應募規定
紙函の裏に御答案の書き方
一 豫想人員數 〇〇〇名
二 歐文數 〇〇〇字
三 ゼニワ石鹸の販賣店の名前と所(町名)
應募者住所氏名

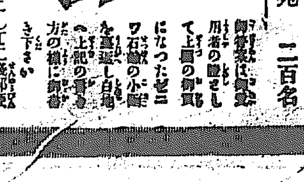

◎送り方=開き封にして二錢郵便切手をおはり下さい
◎御答案=一人一枚限り三問題共明瞭に願ひます
◎締切=答案の〆切は一月十三日着分限り
◎發表=當籤發表は二月下旬

になつたゼニワ石鹸の小函を裏返し白地へ上記の御答方の樣に御書き下さい

◆答案送先 大阪市西區立賣堀南通一丁目 東亞化學研究所

販賣店優待 販賣店賞品
壹等 御店用御繁昌幟旗(モス製)一枚宛十名
貳等 御店用御繁昌幟旗(金巾製)一枚宛廿名
以上は御愛用者各位の優待法ですが、御愛用者より御通知のあつた販賣店各位へも其報告數の最高多數店より順次等級を定め同數の場合は抽籤左記の賞品を贈呈して感謝の微意を表したいと存じます。

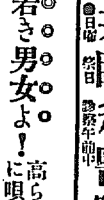
若き男女よ!高らかに唄へ ◎。◎。◎ トツカピン 服んで

眼科專門 京城若草町(總監部通り新町路中程) 金井眼科醫院 若草町電一五五六 ●入院隨意 ●日曜祭日診察午前中

◎毛の生へるまで 器械發明 無代貸與
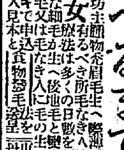
豪將坊主頭物禿眉毛生へ際の薄毛四季のヌケ毛に新案特許の器械で有るべき所毛なき人は新毛を生ぜず初めはムク毛の樣な細毛が生へ後地毛と變らぬ丈夫な毛となるハゲも又は毛なき人に毛の生へる器械を貸與するめ岡入見本と食物發毛法を 東京赤坂丹後町 誠美堂

◆朝鮮産完草製◆ 本品は朝鮮產完草製 耐久力日本表の四倍以上 體裁優美 價格低廉 是非御試用を御勸め致します 大邱府市場通 ⑦內山好亮商店 電話長八五番

…昭和キネマの計畫 生れ出た昭和キネマの計畫 …映畫を作る…者皆川芳造氏が昨年これを持歸つて試驗的公開…市外大森澤田の活動常設館、三樂館を改造して…し小谷ヘンリー氏の監督の下で…『…』といふやうな…代議士…の他の人々の演說の如きも…これに演說も同時に…

A商人とB商人との話
商業道德のこと

「融と勝負とは直には立たぬ」といふ厭な俚諺が昔あつたが、今でも随分と融通奇怪な事をやつて平氣でゐる者のあるとは慨嘆せざるを得ない。府內にAといふ石炭商が居る。以前は可なりやつてゐたが、今はスッカリ行詰つて破產狀態に瀕してゐるが、この商店のやり口なんぞは實に奇怪千萬である。

◇この商店が先月Bといふ同業者から千七百圓の石炭を六百圓は現掛代金、殘りは二口の融通手形で仕入れた。ところが手形の期限數日前に他の債權者を五六人集め、破產狀態に陷つてゐることを打ち明けて、債務の延期を懇願した。後で聞いたB店では驚いてその不誠意をなじると唯『申し譯ない』の一天張りで、いくら責めても返さうともいはなければ、千七百圓の品をどう處分したかも一切いはぬ。無理矢理に見た帳尻の買掛代金五六千圓はカビの生えた數年前の物。抵當の一部に取つて是といふ『新品で時價三百圓』なる觸れ出しの蒸汽ポンプは、精々三四十圓のガラクタポンプ。手形は無論不渡りと、人を踏みつけた仕打ちが三拍子も四拍子も揃つてゐる。」

◇B商店といへどもふところは決して樂ではない、相當に苦しい。そこへ持つて來て千七百圓ペテン同樣にされたのだからカン／＼にならざるを得ない。殊にB店では分らなかつたものゝ、A店自身ではすでに十二月には破產に瀕してゐるを知つてゐながら仕入れたのは、取込詐欺に等しい、いや立派な取込詐欺だ。他にも數軒迷惑を掛けてゐるらしい。殊にけしからぬのは、破產上りの情婦に營屋造中に融通さしてゐる形跡がある、と騒ぎ初めた。

◇取込詐欺罪が成立するせぬは、第二の問題として、商業道德上の不徳義であることは免れぬ。あらゆる商業行爲の單位は契約にある。商業會社の生存競爭は當事者の誠意を前提とする無數なる契約の遂行運動に外ならぬ、たとへ一人でも誠意なく履行せぬにおいては、一輪は萬輪を亂して商業生活全體の組織を弛緩破壞せしめるおそれがある。大正十一年か十二年に起つた平壤の布木商間の大恐慌もその一例ではないか。タカが一商店のことで世間に有勝だといへばそれまでのことであるが、溯いて起こるべきところのものを考へねばならぬと思ふ（秋田生）

局線連帶にも適用する 貨物の特別小口扱
鐵道省線で二月から開始

鐵道省線で二月一日より特別小口扱を新たに開始することになつた、これが局鐵道局線よりの連帶の場合も適用出來ることになつたが、右は容積を定めず一個二百斤長さ十四尺、容積四十立方尺までの貨物に限り鐵道の定むる區域內を配達するのであつて、配達賃は運賃の內に加算されて居る、運賃は左の通りである

	五十斤迄	七十五斤迄	百斤迄	
二十哩迄	四十錢	四十錢	五十錢	以上二十斤迄を増す毎に百斤迄の運賃の五分の一
四十哩迄	四十錢	四十五錢	五十五錢	同
六十同	四十五錢	五十錢	六十錢	同
八十同	五十錢	五十五錢	六十五錢	同
百同	五十五錢	六十錢	七十錢	同
百二十五同	六十錢	六十五錢	七十五錢	同
百五十同	六十五錢	七十錢	八十錢	同
百七十五同	七十錢	七十五錢	八十五錢	同
二百同	七十五錢	八十錢	九十錢	同
二百五十同	八十錢	八十五錢	一圓	同
三百同	八十五錢	九十五錢	一圓十錢	同
三百五十同	九十錢	一圓十錢	一圓二十錢	同
四百同	一圓	一圓二十錢	一圓三十錢	同
四百五十哩迄	一圓十錢	一圓三十錢	一圓四十錢	同
五百同	一圓二十錢	一圓四十錢	一圓五十錢	同
以上五十哩迄を増す毎に	十錢	十五錢	二十錢	同

光明の彼岸漸く近づく
殖銀頭取 韓相龍

朝鮮の財界は茲に丁卯の新春を迎へ今や生氣に充ちようとして即ち各般の制度並に施設の漸歩に伴ひ年但に漸歩の狀態然である。經濟界の根基は産業の振興を圖り之れが充實を期する上に於て政府は財政多端にも拘らず本年度に於ける新規事業に關し大藏省議で承認の査定總額二億一千萬圓であつた、其內主たるものは産業增殖計畫、鐵道網完成計畫、漁業組合補助で其他ある而して全體に於て其關係する處頗る廣汎であるから將來益々最善の努力を要するのである內地金融市場は昨年放出せられたる資金の回收が順調なること其他の原因に依つて一層緩漫の傾を呈し早くも日銀第三次利下が斷行さるゝに到つた、右は國債價還制度が創設され補償價還を爲したる結果金融漸次緩漫となり加ふるに信託預金利子引下げの實現に次いで銀行利子も下げらるる情況であるから一般金利に於ても自然引下を助成し社債の發行を容易ならしむべく、從つて事業界の擡頭となり商業界も相當の活氣を添ふべく、斯くの如く財界の前途に光明が認めらるゝに至れば軈て財界の回復が見らるゝであらう

東蒙米百萬石
移出は困難ではない

蒙古通遼（白音太拉）は鄭家屯の西方七十餘哩（四平街より汽車時間八時間）の地點に當り同地に我が共益社及東亞勸業會社公司の大農場等あるが、何れも近年水害や旱魃等で成績思はしくないが、現在の開墾地が七千万天地の大地域あるので平年作とすれば一方天地支那桝の百二十石（支那桝一斗は日本桝の一斗九升二合）として七十一萬石即ち日本桝の百四、五十萬石は下らない譯であるから年百萬石の米を出す事は困難ではない故に喧しい我國の食糧問題も將來順調に進めば通遼から毎年容易に解決するは非常に容易であらうと某專門家は語つた

規那同盟に星製藥加入す
◇日本唯一のメンバー◇

キニーネコンヴエンションに加盟せる星製藥會社歐米に在るキニーネ製造業者に依つて組織されて居るキニーネコンヴエンションは世界の同市場を獨占する強固な團體で從來我國に於ても同團體から輸入して居た。星製藥會社は歐洲大戰當時世界の規那原料地として知られて居る爪哇の栽培業者と長期の契約をなし輸入品の防遏に成功して國家に貢獻せんと永年多大の犠牲を拂つて遂に純良キニーネの製造に成功した。此の製品は漸次海外市場に歡迎され歐米同業者を脅威する迄に至つた、キニーネコンヴエンションでは同メンバーの再三の協議の結果星を之に加盟して貰ふといふことになり茲に日本としては唯一メンバーが出來た譯である。

相場の妙味 [下]
圖に乘つて脱線するな
最初はよく見定め手を早く引け

殊に米の天災期と來ては、その日／＼の雲行きと氣溫の如何によつて相場が逆に安くなる樣な變態的の事實を見る場合が珍しくない。これは畢竟人氣の働きが一層敏活となつて先から先へ走り拔けるからである。俗にいふ豐作に飢なし凶作に豐なしといふ譬めの言葉もこの人氣の反映を喝破したもので如何に的確な理由を握つてもこの大勢的の人氣に逆らつたなら忽ち自滅する外はない。之では一體萬金の早道もなか／＼厄介ではあるが何れ萬人の欲する目的物の獲得で、これには相當の努力と犠牲は當然である。少い犠牲で多くを得ようとするには矢張り一通りこの道に關する知識を備へねばならぬそれには自分の性格や資力の如何も顧みねばならぬ

季節の相違や時と場合の駈引振

にあたらない。そこで比較的安全で有利な相場の張り方はといへば至極簡單である。勝敗の運命のわかれる處は觀測その物よりは出所進退にあるのだから最初の出發點を見極める事が第一である。如何に變態極まりのない相場でも冷靜にさうしておもむろにその趨向をうかゞつてゐれば一年に三回や四回はほゞ誤りのない觀測の出來るもので、この氣合をはかつて乘ずるのが最も肝腎である。相場巧者なくろうとのやり方はこの場合最初小手調べとして一度犠牲玉を建て風の方向や氣流の具合を見定め

是ならと自信を得た上で始めて

豫定の玉を殖やし思ひ切つた利乘せに移るといふ極めて周到な順序を踏むで進むのである然し之等の相場巧者も圖に乘り脱線して自己の資力以上に買建玉を振翳はせず逆に自ら圖に乘り相場には勝つても實に餘計な損を招く最期を遂げるのが落ちである夫には處分生きた實例もある事で兎角相場の張り方は經驗に慣れねばならぬ。相場の極意には損を早く利を遲くとあることも時と資力の如何によつて一概に行かない、此處が常識に富んだ呼吸と聰力の見せ場所である元來相場は年中張つて取れる例めしがないのであるから常識的に相場をもてあそぶ事が一番の禁物である。走り易く理窟通りに行かないものであるから理窟を掴ねるより其以上の見勢い出態度と緊縮事項を會得して進めばたとへ損をするにしても大きな不測の失敗はないはずである

上旬鐵道荷動

一月上旬中に於ける鐵道局線發送貨物總量は八萬九千六百十四噸にして前旬に比し約四萬噸の減少を示し前年同期に比しては八千三百七十一噸の増加を見た、前旬に比して減退したのは當然の事で例年一月は正月休みの爲荷動きが減退する前年に比し増加したるは極めて堅實な自然増加と見ることが出來やう、之が行先別數量は局線內八萬六千九百八十五噸滿洲方面行九百五十噸內地省線行千三百七十六噸同澤山連帶三百三噸である

朝鮮瓦電で密陽電氣買收
十三萬五千圓

密南密陽電氣株式會社はその事業一切を釜山に本店を有する朝鮮瓦斯電氣會社に讓渡することに申請中であつたがいよ／＼一月七日附を以て遞信局から許可の指令を發せられた、尚ほ買收價格は十三萬五千圓であつて電氣料金その他一切從來同樣とし、そのまゝ引繼の筈である、因に密陽電氣は資本金二十一萬圓、重油發電設備にて四千キロワットの發電能力を有し現在十燭光換算二千四百燈の需給である

客月手形交換高

京城手形交換所調査客年十二月中の鮮內手形交換高は二十四萬四千枚一億一千九百二十三萬六千餘圓にして前月中に比し二萬九千五百七十四枚二千四百四十五萬九千餘圓の激増を示した內譯及前年同期との比較左の通り（單位千圓）

	枚數	金額
京城	一七〇、〇三一	六六、一三
釜山	四一、四〇五	一九、八六〇
仁川	三、三八一	八、九三〇
平壤	三、八三一	三、四五一
大邱	二、八六六	二、四九五
元山	九、八二八	二、四八一
木浦	四、六九九	六、〇四七
群山	一〇、三一六	七、六七七
合計	二四四、五八八	一一九、二三六
比前年同期増	二一、一六	一、〇八七

仁川昨年貿易
輸移出二千二百二十萬圓
輸移入一億五百六十萬圓

仁川の昨年貿易は前年の一億二千萬圓を突破するだらうと豫想されてゐたが實際はこの豫想を裏切つて二百餘萬圓の減少を示した、仁川稅關の調査によると昨年中の貿易額は

輸出	三、五三五、一二九
移出	五六、三〇八、六六一
合計	五九、八四三、七九〇
輸入	一八、六七〇、一一二
移入	四九、三七二、九五九
合計	六八、〇四三、〇八〇

總計一億二千七百八十八萬六千餘圓で前年に比し二百十九萬九千餘圓の減少である。これを輸移出入別について見ると輸入は二百十三萬四千餘圓の増加であるが、輸出は百卅六萬九千圓の減少、輸移入はともに減少を示し合計三百七十一萬圓の減少である。これを貨物噸數の上から見ると

輸移出	五四〇、二九六
輸移入	四一七、八二五
合計	九五六、一二一

となつて居り前年に比し十三萬千噸の増加であるのに金額に於いて斯くの如き減少を示したのは輸...

府內倉庫成績

銀行集會所調査客年十二月中府內十倉庫の貨物出入狀況は左の通り

	個數	價額
當月入庫高	四二、三八	九二、三八六
同出庫高	二九、四〇	六六、七三六
月末現在高	六一、一三一	一、六九七、一三二
比前月越高增	三〇、二三四	二三〇、一一〇

なほ月末現在高の主なる商品內譯は左の通り

	個數	評價額
米	八、一八六	一三〇、三四〇
玄米	一〇、八四三	二三三、八一一
白米	六、〇六	一四、五三三
麥	六、三一八	一七、七一五
粟	一、〇四一	二二、二三九
大豆	五、〇〇三	一四、七七〇
絹織物	五、一三三	一三一、七三三
綿織物	三、〇三	二〇八、二五三
綿絲	一、三二一	四三、七〇三
麻織物	一、七三〇	六二、八二三
毛織物	一、三一六	一八八、二二六
洋紙	三〇四	五、七三四
藥品	三、二三三	三三、二二〇
食料品	三、四一三	四、一三二
乾物	三三二	四、〇〇二
肥料	一、三三二	四、五〇〇
牛皮	一、〇四三	三三、二一二

經濟タイムス

◇前年中の足利織物市場は不振に越年し總取引高は五百卅萬八千圓弱で前年より二萬七千百四十二百六十萬三千餘圓減

◇會員組織神戸大豆粕取引所の設置は十日附認可された

◇日本銀行改造案を今議會に提出は難しいと藏相は語つてゐる

◇朝鮮穀物仲介組合總會 十五日 京城商議會議室で開催

◇京城理髪組合總會 十七日同上

◇中央醸造會社創立總會 廿一日同上

◇朝鮮土地經營會社株主總會 廿七日同上

◇株式◇ 小高し

前場 阪地入電短期大新は十錢安ながら久原鐘新四十五錢高長期は鐘紡新四十錢より一圓高寄付市場氣迷ひ深甚當場短期は諸株寄付出來不申アト大阪短期の引締り高値止めを入れて京取二十七圓六と手堅く大引

鐘新一氣に一圓五十錢高

百四十三圓七 ▲京取寄付不申出來値同事▲鐘新同上一圓五十錢高▲大新同上同事

見送り

後場 前場引尻小駿りの擧先を承けて阪地長期主力株二十乃至四十錢高ながら同短期は大新同事鐘新々東各四十錢安寄付入電に當市場短期は大新九十七圓付けたるまゝ諸株手合せなくアト五十錢付けたるまゝ諸株手合せなく▲京取出來値十錢安▲大新同事

入超利かず
堅實買の趨勢

昭和の劈頭上旬に於ける十三港貿易概算額は結局四百五十四萬二千圓の入超を告げた昨年中入超總額は三億三千二百萬圓で一昨年に比し六千五百萬圓の増額に於ては順調に入超を持續して行つたものが本年に至つたのは環境の不良を穢成し易い材料と云はねばならない然し翻つて考へて見るに何といつても金融緩慢の

大勢 は侮り難きものあり最近コールの如きは長期物月越物に至るまで低落の傾向であつて寧ろ變態的なるかを想はしむる程であるが結局この金融緩慢を背景とする證券界が低い利廻り逸買上げを呼ぶは見易い道理で現に東阪市場に於て雜株乃株の物色買が流行してゐるのはたしかにこの間の事實を物語るものと認められる要するに今回對外爲替の

回復 に伴ふ當然の一時的現象として即ち輸入に便にして同時に輸出に不利なる關係上一時は已むを得ざる成行として既に計算に組入れられた材料であるだけに今には市況に利かず相場は依然として底堅く消極的ながら堅實の趨勢を辿るもの丶如くであつた

安値警戒さる

數に言ひ古された金融事情の外に政局安定の問題についても（政黨の立場より）最近在野黨に案外強志少しと稱せられ一方玉整理相場の一下げ先行を謳はれた東株市場に於ても漸く一部に拔解合の成立する振合あり斯くして悲觀材料の出るだけは出盡し相場も保合續きの掛合だけに安値突込も警戒を要すべきであらう

鐘新上運び

支那の動亂は米國株界にも少からぬ衝動を與へてゐるがそれ以上本邦紡績界の注視を集め一脈の不安を漲らしてはゐるものゝ、大思惑は避けられながら大體に於て投資株界に對する買氣の潜在する

◇期米◇ 伸悩み

前場 阪地の高移りに三十圓六十九錢と寄付七十二錢と締りたるも戻りは採算筋の賣直しに六十三錢と伸悩みに引

後場 戻りは賣直しに頭重く三十圓六十錢揉み合に引

長袖の天下

昨今の仕手關係を見るに定期師としては値頃が値頃丈けに賣握へ動する向が多いそれが爲めに相場は賈つても其割り下げする賈ふては正米先れで尚更結らないと云ふ無味乾燥な場面を續け市場は不景氣を喞たれてゐるが然し此間採算を根據とする長袖連は強弱を超越した利益を頂戴しホク／＼ものであるそれは正米と定期との採算がいつも出合ふてゐるからである現に先物の三十圓六十七錢と丸キ四等米の二十八圓丸七十錢と沖の品と採算すれば金利倉敷其他の雜費等を除いてもなほ二圓三十錢は儲かるのだから當中を利食して先物に乘替へると今日迄の値下りに依る利益は並にいて來ると云ふ調子であるから余く今は長袖連の天下で此の商狀が繼續する間は値から立直る事はむつかしい

◇正米◇ 粳高正米安

京城 合格米は定期安と內地賈行きの不振にヂリ安歩調をたどり今朝は更に十錢安の丸キ三等二九圓四〇四等二八圓九〇見當の唱へなるも粳は賈物潤にて上物八錢七厘在來種八錢四厘位の氣配にて地廻米は案外手堅く二七圓三〇見當の下落り狀態である

仁川 丸キ角チ三等二九圓一〇四等二八圓七〇籾神力八錢六厘在來種八錢四厘滿州四等二七圓北四等二七圓八〇見當で一服氣

正米先れ濃厚

正米先れの現象は漸々濃厚となる一方で現在に於る各限の內容を見ると當限には一萬五六千石の正米が賈繋かれ中限には日々の廻籠米や當地の買附米の賈つなぎが約一萬石以上に達し先限にも採算筋の掛賈ぎが相當多い樣で現在三期に賈繋かれて居る米は約三萬五千石許りに達して居る

強氣弱氣

株式 ▲新年度は整理資金の二億圓の公債發行もうまく行く相な…これも金融緩慢時代の賜物
▲金融緩慢時代といへば改元勝頭の入超もきかぬ、前に風のたとへも古いが消極的買氣の溜力を
▲花形株だと持てはやされた投機物は顧みられず地味な採算物萬能とある潮湯にこりたぬる湯ず
▲玉整理相場の先行をうたはれた大東株も整理的配給の裡に暗澹はちつて行く、黎明の光りはいづこ

期米 值頃觀ひに買つけば買つく鞘相場は日に賑された警達磨同樣チリ／＼安値に解けて行くばかり、
▲然しその悪い處を利用してボロもうけをして居るのが所謂十日繰を根據とする瓜長連である
▲成る程先限の三十圓六十七錢所廿八圓五六十錢の米をげばいやでも嫌でも二三十錢の利がつく事となる
▲だがこの採算が何時まで續くかいふたとへもある
▲何れは鞘で殺される時が回り合せて來るのだから保長連の成長るのもこゝ暫くであらう

仁川穀物出入（十二日）

籾（貨車積後）	三、二八	
同地廻米（叭）	一、五一六	
玄米（叭）	三、九二六	
大豆（叭）	一、三五〇	
籾移出		
白米（叭）	六、七〇〇	
玄米（叭）	七三七	
大豆（叭）	二七八五	

京城穀物相場

丸キ四等 新米	二八圓九〇
白米御飯	三二圓〇〇
仁川正米一等白米	三二圓一〇

◇商況◇ 砂糖界動く

大阪市場新甘蔗糖 爪哇市場は保合狀態も敷定期の反騰を入れて堅調を辿り上昇しつゝあり地場は自重氣分濃厚にて銃前一張一弛の商狀に推移しつゝあり
▲紐育 粗糖高につれ賣物増加せしため市場は反落せり（紐育先週末）
▲外糖 ジャワ當限十四ギルダ八分三六日限二十ギルダ四分三賣手四分一百キューバ三弗八分三ロンドン十八志十片四分一
▲大阪精糖 廿四圓五十錢▲分蜜現物十九圓七十錢▲賣含みの商狀
京城 精糖丁廿四圓ド夕唱へ相場釘付

麥界 ▲米國冬麥狀況

米國新多小麥產地に於ける降雪は不足し又一面天候は寒し
▲米國小麥況 各地の現物諸市場は强調なり之はアルゼンチン小麥の發刊が以前に豫期されし如く多からずとの觀測有力なることに基因す
▲加奈陀麥 一月バラ積神戸着百斤一號七圓二號六圓七十五錢三號六圓四十五錢四號六圓十五錢所を報じ別電は五錢方高報せり
▲米國小麥堅調 一月バラ積神戸着百斤ホワキト二號六圓八十錢所にて小堅く推移し居れり
▲濠洲小麥保合 一月積神戸並品袋入ピクトリア品六圓九十錢ニューサウス品八十錢保合
▲漢口小麥況 漢口の動亂に製粉界は相當影響あるべしと稱する向あるも月一萬袋見當の供給を受くる本邦としては何等問題にあらずと

京城麥粉 五月限 七月限 九月限（本日シカゴ入電）一弗三十八仙四分一 一弗二十九仙八分一 一弗二十六仙
京城麥粉 銖タイや四圓廿四五 相場冴えず

人豆（變らず）長滿一五圓四〇金鉡一五圓三〇鐵原一五圓〇〇見當の不動

豆粕と硫安

內地豆粕綿落 米價及生絲市況の綿落と大連產地は原料出廻り旺盛と內地引合の閑散で漸次低迷を告げ神戸は當月限の入荷が四十四萬枚の鉅額を示し殊に名古屋市況の期近慘落は一段と買氣を低めて續低下の足取に移り、三井物產の賣り下げは俄然たるトト歩調に導く

內地 硫安綴軟根本は生絲の安狀悲觀に期近の荷捌不圓滑による軟況なるが昨今豆粕高況の不振に一段と賣り急ぎの傾向あり殊に米國US品の着入本日入船の積荷が荷捌順調を欠き白色に比し十噸方のド禍なるは一般商況に對し不勝影響を來しつゝあり

京城硫安 變りなし仁川沖渡百五十圓
京城豆粕 變りなし相場二圓〇五錢

綿絲布（聯合會十二日）

▲三A二二〇四▲人參二〇二▲大エ二〇四▲金剛山一八七▲双口一四五▲儒管一七〇▲飛犬一〇、四扇面一八五▲

仁川米豆取引所仲買人 仁川海岸町三丁目 今村覺次郎 電話長三三七番 三六六八番

株式（十二日）

京取短期

銘柄	寄付	大引	高値	安値
京取新	一二七五	一二七四		
鐘紡新		一四三七		
大阪新	九七六	九七五	九七六	九七五
久原新	九七六	九七六	九七六	九七六
東京新				
仁取	出	來	不	申
東京株				
安取				
朝鮮				
鮮新				

京取現株市場

銘柄		
殖銀	六九〇	
同新	一七〇〇	
東拓	五三〇〇	
朝鐵	一三〇〇	
同新	二七〇〇	
朝鮮	六六三	

算定と日歩

銘柄	算定（圓）	日歩（厘）	代用價格
京取新	一二八		二二〇〇
京取	一四四	二〇	一七〇〇
大新	九八	二六	二二〇〇
鐘新	一四三	一三	一〇〇〇
東新	一八	一三	一三〇〇
東取	一五	四二	一〇〇〇
東株	一七		一〇〇〇
鐘紡	一三	五	一三〇〇
日鐵	一二	二八	六〇〇

短期出來高

賣方	七二〇、〇一〇枚	
買方	七二〇、〇一〇枚	

銘柄	短期	建玉數
京取	八七	五二、四二〇
大新	七九	七、二〇〇
鐘新	一八	一、〇一〇
安取	三二	二〇〇
仁新	二五	四〇〇
久原	一四	三六〇〇

東京現株

銘柄	前場	後場
東株	一八九・〇〇	一八八・〇〇
同新	一七八・五〇	一七七・五〇
鐘紡	一五六・八〇	一六六・〇〇
同新	一一六・八〇	一一六・八〇
日郵	六三・〇〇	六五・〇〇
日石	五三・〇〇	五三・〇〇
東電	一三一・〇〇	

大阪長期

銘柄	前場	後場
大株	一〇九・九〇	一〇九・八〇
同新	一〇八・〇〇	一〇八・〇〇
東新	九八・〇〇	九八・〇〇
鐘新	一四八・〇〇	一四八・〇〇
郵船	一一五・〇〇	一一五・〇〇
商船	三三・〇〇	三三・〇〇
日郵	六五・〇〇	六五・〇〇
日石	一三〇・〇〇	一三〇・〇〇
日電	一一五・〇〇	一一五・〇〇

大阪短期

銘柄	寄付	大引	高値	安値
大新	九七・六三	九七・六三	九七・八九	九七・六三
鐘新	一四三・〇	一四三・八	一四三・七	一四三・五
東新	六〇・〇〇	六〇・〇〇	六〇・〇〇	六〇・〇〇
久原	三〇・五	三〇・七	三〇・七	三〇・五
安取	三〇・〇〇	三〇・〇〇	三〇・〇〇	三〇・〇〇

安取現株

銘柄		
株券	前日	三〇

◇期米◇（十二日）

▲仁川

限月	寄付	前場	後場	大引
當限	二九・〇〇	二九・〇五	二九・〇〇	三〇・〇九
中限	二八・九〇	二八・九〇	二九・〇〇	三〇・〇七
先限	二九・六五	二九・六〇	二九・六〇	三〇・六五
先限	二九・八〇	二八・八〇	二八・八〇	三〇・六〇
一月限	二九・〇〇	二八・九〇	二八・九五	三〇・六一
二月限	二八・九五	二八・八〇	二八・九五	三〇・六一
出來高	四・一〇〇	中限（石）	三〇・六〇	一、一九〇

各店仮合せ

當限賈方 一、一〇〇 丸コ二、九〇〇▲金太
同賈方 九〇〇▲丸福一、九〇〇▲丸イ一
中限賈方 九〇〇▲丸福三、一〇〇▲丸ウ八
同賈方 七〇〇▲丸イ一、〇〇〇▲丸マ一〇〇
先限賈方 一〇〇〇▲丸太一〇〇▲丸玉一
同賈方 二、五〇〇▲丸イ一〇〇▲丸富二
同賈方 一、二〇〇▲丸ウ三、四〇〇▲丸富三

前日比較

	昨日	前場	比較
仁川	三〇・六〇	三〇・六七	
大阪	三四・七六	三四・七〇	四安

◎東京 前場

限月		
當限	三二・七五	一・七五
中限	三二・七八	一・七七
先限	三二・七八	一・七七

◎大阪 前場

限月		
當限	三三・七四	一・七一
中限	三三・九五	一・七一
先限	三三・七六	一・七二

地方米

◎神戸 前場 寄付 三四・七六 後場 三四・六三
◎下関 前場 寄付 三四・一八 後場 三四・〇三
◎桑名 前場 寄付 三三・八五 後場 三三・六六

鮮內延べ（十二日）

◎釜山 寄付 中 後場 二九・七〇 三〇・二〇
◎群山 寄付 先 二九・九〇 二九・〇〇
◎大邱 寄付 先 二九・七〇 二九・六〇

◎大阪三品（十二日）

限月	寄付	前場	後場	大引
一月	一八七〇	一八七七	一八六	一八七〇
二月	一八九九	一八八八	一八八六	一八八六
三月	一八九二	一八九九	一八二二	一八二二
四月	一九二五	一九二八	一九二二	一九二二
五月	一九三四	一九三四	一九三〇	一九二四
六月	一九四〇	一九四一	一九三二	一九三五
七月	一九五七	一九四七	一九四五	一九四〇

◎橫濱生絲

	前場	後場
當限	一四〇・〇	一四〇・六〇
中限	一四二・五〇	一四二・〇〇
先限	一四二・七〇	一四一・八〇

◎大阪綿絲

	前場	後場
當限	一四二・七〇	一二九・九八
現物	一四八・〇〇	一六〇・〇五

◎砂糖現物（日糖）S・T

| 寄付 | 二四・五〇 | 四・四〇 |

◎鋼平銀

	前場	後場
當限	三三三	三二四五
中限	三三五	三二四五
先限	三三〇	三二五〇

海外經濟電報

倫敦銀塊	二五片二分の一
英米爲替	四弗八五仙四分の一
米棉 現物	十錢高
同 先物	二十錢高
スチール株	一五八弗八分一
アナゴンダ株	四八弗八分の一
紐育銀塊	五五仙丁度
對米爲替	四八弗八分七

鮮銀紙幣（十二日）

發行高 九七、〇〇三、一〇〇
正貨準備 四三、一七七、五〇〇
保證準備 五三、八二五、〇〇〇

對外爲替（鮮銀建値）

倫敦	一志〇片廿二分之五
紐育	四八弗十六分之十三
上海	八〇兩

大阪短期歩み（十二日）

前場 ▲大新（寄）九七、三〇 ▲六、八八（引）九七、三〇
後場 ▲大新（寄）九七、九八 ▲七、一（引）九七、六 ▲鐘新（寄）一四一、〇（引）一四一、七

京取短期歩み（十二日）

前場 ◆京取（寄）出來不申（引）出來不申
後場 ◆京取（寄）出來不申 ◆新（寄）九七、六 五（引）九七、五

綿絲布市況

酒とタバコ美食の毒より
恐るべき早發老衰病の
動脈硬化症から
中風ちうきと腦
▽寒くなると血壓が上り危險

聞くも恐ろしき腦溢血や老衰早老の原因となるべき動脈硬化症と云ふ血管の硬く脆つて來る病に罹ると第一に血壓ジユンカンが悪くなり血壓が百五十ミリから百九十至二百二三十迄高くなり手足に痺れ六肢が重くなり、手足が冷へ腹部に充血し時には手足に水腫が來たりしびれたりする眼の水晶體が硬化して老眼となる又一番危險なのは腦動脈の硬化であるこれは耳鳴がし肩がこり便通少なく、のぼせ

食の人、酒家、糖尿病者、腎臟病者、肥胖病者、中風血統者と神經衰弱者等が發動を止めて居るかりそめにもかやうな症狀が一つでも現はれたら一時も早く豫防を講じ大事に至らぬ内に自らを保護しなくては悔ゆるとも及ばぬことになる治療劑で最新發見する海外界は獨人パラール氏クールト氏兩先生がある海外より輸入元を本舗として廣く配せられたもので海外界を補ひ動脈硬化症中風、中古

東京市本郷區菊坂町五二
日本總發賣元 河合洋行
電話小石川五二八 振替東京四六三二

◎全國の信用ある藥店にあり

京城府南大門通五丁目四番地 河合洋行京城支店 電話長五六七番 振替京城四六七番
代理店 京城府社稷洞二一七番地 竹內洋行藥品部 電話光化門一五八番 振替京城七九番
釜山府西町四丁目五六番地 河合洋行南鮮支店 主任 手島文

天辰齒科醫院
東京齒科醫學士 天辰親夫

瓶の御注文は迷はずに
畑硝子製造所へ
品質本位 迅速 價格低廉

京城日報
昭和二年一月十三日 (明治三十九年八月十日第三種郵便物認可)
號外
京城太平通一丁目
發行所 合資會社京城日報社
發行兼編輯人 飯島宗也
印刷人 小川三之介
電話光化門(長)四百番 四百一番
振替京城 三〇〇

差止中の記事 本日解禁さる

警務局發表

支那服を纏うた兇漢
白晝數名を殺傷す
舊臘廿八日午後二時黄金町の東拓支店を襲ひ
ピストルと爆彈で暴れ狂ふ

諒闇の憂愁に沈む去る十二月廿八日白晝京城府内黄金町二丁目東洋拓殖株式會社京城支店を襲撃し、拳銃を亂射して京畿道警察部警務課警部補田畑唯次(四四)同社守衛松本筆一(五九)漢江通一三天眞堂店員木村悦造(二八)の三氏を射殺し同社土地改良課大森太四郎(三五)武智光(二二)に重傷を負はしめ同社技師長綾田豊(四五)氏朝鮮副業協會高木吉衛の四氏に輕傷を負はし爆彈一個を投擲し更に府内南大門通殖産銀行表玄關に爆彈一個を投つけ兇暴の限りを盡てし自殺した黄海道載寧郡北栗面南島里羅錫疇にかゝる殺人及殺人未遂事件は、警務當局で爾來一切の報導を禁じ連累者の捜索に努めつゝあつたがけふ掲載禁止を解いた

犯人羅錫疇

客年十二月廿八日午後二時頃支那服を纏ひたる一名の兇漢黄金町東洋拓殖株式會社京城支店に侵入し爆彈を投擲し拳銃を亂射し同事務室に居たる綾田技師長以下六名を殺傷し更に逃走するに當り逮捕に向ひたる田畑警部補を射殺したる事件あり犯人は直に檢擧せられたが其顛末は左の如くである、兇漢は本籍黄海道載寧郡北栗面進礎里四九羅錫疇當三十九年にして性獰猛冒險性に富み曾て大正八、九年の頃黄海道載寧、安岳、沙里院、黄州の各地に於て强盜を敢行し同九年十二月逃れて支那に入り上海、北京、天津等の各地に於て不逞の徒輩と行動を共にし居たるが正業に就かず阿片煙吸飲の習癖あり益生活に窮するや客年一月一味と共に北京に於て支那人富豪を襲ひて金品を强奪し衣食の資に供せむことを謀議し翌二月には北京海甸の朝鮮人安定根方に押掛け現金百元借用方を强要し拒絶せらるゝや安に暴行を加へて引上げる等常に兇暴行爲を敢てし毫も家郷を顧みざるを以て屡郷里の實父より叱責せる通信を受け非常に昂奮し悲觀の極遂に自暴自棄に陷り實父に迄も見放されたる上は寧ろ世人の耳目を聳動すべき何事かを敢行し新聞紙上に死花を咲かして死するに如かずと同志に洩したることあり、蓋し這回の入鮮は正に之に基因せるものにして犯人は支那苦力に變裝し僞名を用ひて芝罘利通輪船公司所有汽船利通丸に便乘十二月廿六日仁川に上陸し同地支那人旅館元和棧に投じ夕食を喫したる後同夜鎭南浦に赴くと稱し同所を立出て下仁川驛より京城に潜入したものである

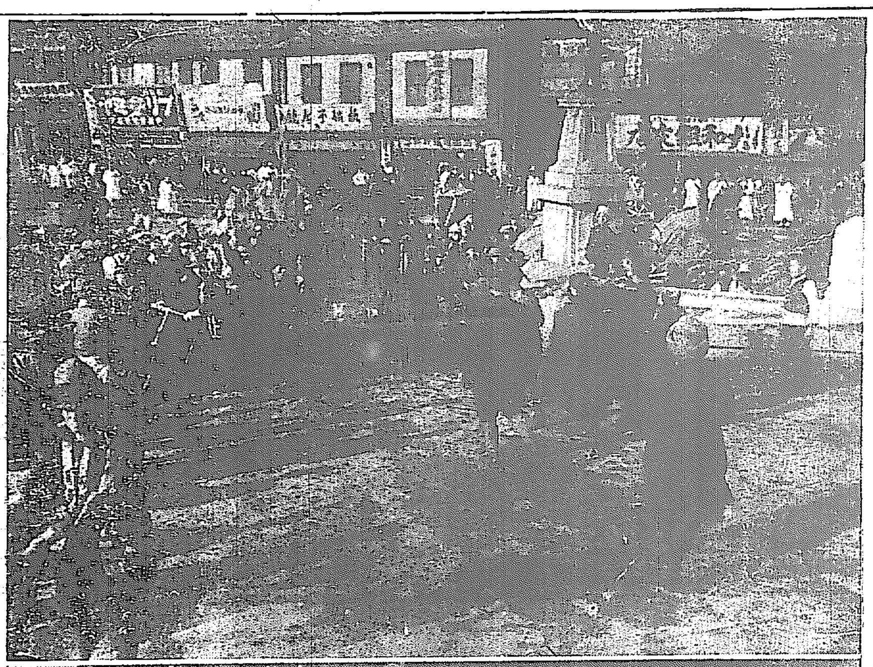
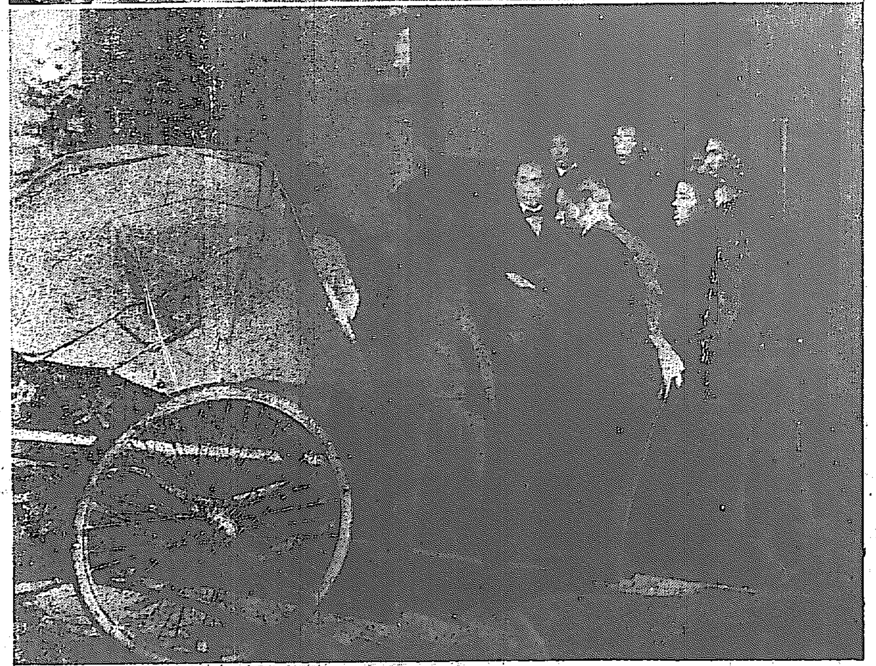
事件突發刹那の東拓前のどよめき(上)被害者を搬出する東拓玄關(下)

先づ殖産銀行に爆彈一個を投擲
直ちに東拓支店を襲ひ拳銃を亂射す

廿七日朝京城南大門外同春棧に投宿翌廿八日午後一時頃同春棧を出て同二時前東拓支店に至りて李永祐なる者の在否を尋ね不在と聞て殖産銀行に至り同行營業課貸付係室に爆彈一個を投擲したが炸裂しなかつたので直に現場より逃走し更に東拓支店に引返すや玄關入口の守衛控室に居合せたる守衛及副業協會員高木吉江に拳銃を亂射高木に負傷せしめ直に二階に昇りて土地改良課技術室附近に於て綾田技師長及大森社員を射撃負傷せしめ更に隣室土地改良課に爆彈一個を投擲したが不發に終れり

犯人はその場に拳銃自殺を圖る
拳銃を亂射しつゝ、逃げたが挾撃されて觀念

それより犯人は階段を降り階下にありたる武智社員朝鮮殖産會社(同一建物内に事務所あり)松本守衛および龍山時計商天眞堂店員木村悦造の三名にこれまた拳銃を亂射負傷せしめ現場より逃走し黄金町二丁目電車通りに出でたる際折柄銃聲を聞き驅つけたる京畿道警察部警務課田畑警部補に出會し同警部補を亂射昏倒せしめたが續いて驅つけたる同警察部警務課土師警部補および所へ出により急行した本町警察署警務係山警部補、野口、宮本、古川、康峰および村谷其の各巡査に追跡に迫りたので最早脱るること能はずと自覺したるものの如く所持の拳銃を以て自ら胸部に三發を撃込み自殺を計りたのを土師警部補以下直に逮捕すると共に重傷を負ふた被害者および犯人を直に總督府醫院および前村病院に收容應急手當てを施したが氣の毒にも被害者中の三名は手當の甲斐なく遂に死亡し犯人も亦同日午後四時廿分總督府醫院に於て絶命した

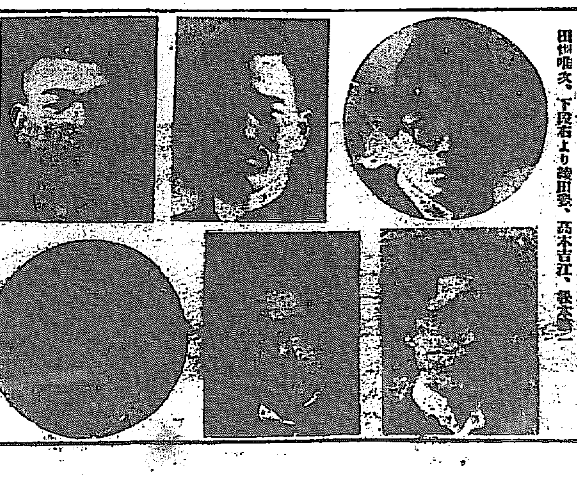
遭難の人々 上段向つて右より[illegible]、大森太四郎、[illegible]田畑唯次、下段右より綾田豊、高木吉江、松本筆一

兇器彈藥押收

しかして兇器は[illegible]ピストル一挺ピストル彈六十六發(内空彈三發)その[illegible]として押收したなほ犯人の死體は[illegible]三十一日[illegible](二十七年)および[illegible]日本[illegible]に[illegible]したるを以て犯人の[illegible]なきを以て死體[illegible]の本籍住所氏名、[illegible]の通りである

被害者氏名

一、本籍、香川縣[illegible]十一ノ八二六 住所、京[illegible]三五
輕傷 東拓社員 綾田豊 明治十五年九月十五日生
右は右上膊部右臀部の二ヶ所を負傷し[illegible]にして經過良好

二、本籍、香川縣香川郡一宮村七六 住所、京城府[illegible]
重傷 東拓社員 大森太四郎 明治廿六年二月廿六日生
右は胸部盲貫にして重傷

三、本籍、愛媛縣[illegible]四五 住所、京城府本町一ノ七七[illegible]
重傷 東拓社員 武智光 明治三十八年十二月二十日生
右は肩甲下部より右胸[illegible]して重傷

四、本籍、島根縣[illegible]村大字千田[illegible] 住所、京城[illegible]一ノ二二六
死亡 朝鮮殖産會社守衛 松本筆一 明治[illegible]日生
右は右胸部[illegible]死亡

五、本籍京都市下京區[illegible]〇九 住所、京城[illegible]千三
死亡 天眞堂時計店々員 木村悦三 明治三十[illegible]日生
右は胸部[illegible]死亡

六、本籍、鹿兒島縣[illegible]山町二三 住所、京城[illegible]四百
副業協會員 高木吉江 明治四十年[illegible]日生
右は右肩胛骨より[illegible]

七、京畿道警察部勤務
死亡 道警部補 田畑唯次 [illegible]四十四年
右は右胸部[illegible]死亡

以上

【本號外は本日午前十一時[illegible]局發表による原文のまゝで[illegible]って本紙に再録せず】